

SISTEMA INSTITUCIONAL DE EVALUACIÓN DE ESTUDIANTES SIEE – 2024



**FORTALECEMOS LA CALIDAD HUMANA PARA
LOGRAR LA EXCELENCIA**

SISTEMA INSTITUCIONAL DE EVALUACIÓN DE LOS ESTUDIANTES

SIEE – BAJO EL DECRETO 1290 DE ABRIL 16 DE 2009

CAPÍTULO PRIMERO: DE LOS CONCEPTOS GENERALES, DE LA DIMENSIÓN ESTRATÉGICA INSTITUCIONAL, DE LA FUNDAMENTACIÓN LEGAL, DE LOS CONCEPTOS DE EVALUACIÓN, COMPETENCIA Y DESEMPEÑO

ARTICULO 1: Identificación institucional

ARTÍCULO 2: Del sistema institucional de evaluación de los estudiantes

ARTÍCULO 3: De la fundamentación legal del sistema institucional de evaluación de los estudiantes

ARTÍCULO 4: Del procedimiento para aprobar y modificar el sistema institucional de evaluación de los estudiantes ARTÍCULO

5: Del concepto de evaluación

ARTICULO 6: De los conceptos de competencia e indicador de desempeño ARTÍCULO 7: De los propósitos de la evaluación institucional de los estudiantes ARTÍCULO 8: De los ámbitos de la evaluación

ARTÍCULO 9: De las características de la evaluación de los estudiantes

ARTÍCULO 10: De la coherencia de la evaluación con el diseño y el proceso de ejecución curricular

CAPÍTULO SEGUNDO: DE LAS ESTRATEGIAS DE EVALUACIÓN INTEGRAL DE DESEMPEÑOS, DE LOS CRITERIOS DE EVALUACIÓN, LA ESCALA DE VALORACIÓN INSTITUCIONAL Y SU RESPECTIVA EQUIVALENCIA CON LA ESCALA NACIONAL, DE LOS PLANES DE MEJORAMIENTO, DE LOS CRITERIOS DE PROMOCIÓN, DE LAS COMISIONES DE PROMOCIÓN Y EVALUACIÓN, DE LAS ACCIONES DE SEGUIMIENTO PARA EL MEJORAMIENTO DE LOS DESEMPEÑOS DE LOS ESTUDIANTES DURANTE EL AÑO ESCOLAR.

ARTÍCULO 11: De las estrategias de evaluación integral de los desempeños del estudiante ARTÍCULO 12: De los procesos de autoevaluación de los estudiantes

ARTÍCULO 13: De los criterios de evaluación

ARTÍCULO 14: De la política institucional de tareas escolares

ARTÍCULO 15: Estrategias de apoyo necesarias para resolver situaciones pedagógicas pendientes de los estudiantes ARTÍCULO 16: De la escala de valoración institucional y su equivalencia con la nacional

ARTÍCULO 17: De las situaciones especiales de la evaluación ARTÍCULO 18: De los criterios de promoción ARTÍCULO

19: De la promoción anticipada

CAPÍTULO TERCERO: DE LOS PERÍODOS ACADÉMICOS Y LA DISTRIBUCIÓN ACADÉMICA, TIEMPOS E INTENSIDAD DE CADA UNA DE LAS ÁREAS, ASIGNATURAS Y PROYECTOS DEL PLAN DE ESTUDIOS, DE LOS INFORMES PERIÓDICOS DE LA EVALUACIÓN DEL ESTUDIANTE, DEL REGISTRO ESCOLAR DE VALORACIÓN, DE LOS PROYECTOS TRANSVERSALES Y DE LAS CONVOCATORIAS A PADRES DE FAMILIA.

ARTÍCULO 20: De los períodos académicos y de los informes evaluativos.

ARTÍCULO 21: De las instancias, procedimientos y mecanismos de atención y resolución de reclamaciones de padres de familia y estudiantes sobre la evaluación y promoción.

ARTÍCULO 22: De la jornada única, la distribución de los tiempos e intensidad de cada una de las áreas, asignaturas y proyectos. ARTÍCULO 23: De los proyectos transversales

CAPITULO CUARTO: DEL DEBIDO PROCESO EN LA EVALUACIÓN DEL ESTUDIANTE, DE LAS ACCIONES PARA QUE LOS DOCENTES Y DIRECTIVOS DOCENTES CUMPLAN CON LOS PROCESOS DEL SIEE

ARTÍCULO 24: Del carácter del debido proceso

ARTÍCULO 25: Acciones para que los docentes y directivos cumplan los procesos del SIEE

CAPÍTULO CINCO: DE LAS RESPONSABILIDADES DE LA INSTITUCIÓN, DE LOS DEBERES Y DERECHOS DE LOS ESTUDIANTES Y LOS PADRES DE FAMILIA

ARTÍCULO 26: De las responsabilidades de la institución ARTÍCULO 27: De los derechos de los estudiantes ARTÍCULO 28: De los deberes del estudiante

ARTÍCULO 29: De los derechos de los padres de familia ARTÍCULO 30: Deberes de los padres de familia

ARTÍCULO 31: De los mecanismos de participación de la comunidad educativa en la construcción del sistema institucional de evaluación de los estudiantes. ARTÍCULO 32: Vigencia

CAPÍTULO PRIMERO

DE LOS CONCEPTOS GENERALES, DE LA DIMENSIÓN ESTRATÉGICA INSTITUCIONAL, DE LA FUNDAMENTACIÓN LEGAL, DE LOS CONCEPTOS DE EVALUACIÓN, COMPETENCIA Y DESEMPEÑO.

ARTICULO 1: IDENTIFICACIÓN INSTITUCIONAL

- **Concepción de la educación:** La labor educativa es, en la Institución Educativa La Paz es una acción altruista en la medida que proyecta al niño y al joven, al bien de sí mismo referenciado en el otro. Educar es lograr que el estudiante adopte una actitud positiva frente a los valores para que, al apreciarse internamente los viva, los realice y los proyecte en una sociedad que necesita de mejor calidad de la educación en el aspecto de internalización de valores, compromiso con la mejora continua y desarrollo de habilidades y competencias para desarrollar su proyecto de vida en el siglo XXI.
- **Filosofía de la Institución:** En la Institución Educativa la Paz, la educación se entiende como un proceso continuo de experiencias de los estudiantes, donde ellos son el centro para adquirir una formación integral, basada en el incremento de valores recreativos, vivenciales, productivos y espontáneos, que estimulan a los educandos a explorar, experimentar, conocer, aprender del error y del acierto, comprender el mundo que los rodea, disfrutar de la naturaleza, de las relaciones sociales, de los avances de la ciencia y de la tecnología.



- **Política de calidad:** La IE La Paz del Municipio de Envigado ofrece un servicio educativo integral, prestado por talento humano cualificado, para lo cual incorpora e implementa en su PEI el SGC. Estamos comprometidos con nuestros beneficiarios y partes interesadas en: - El mejoramiento de la calidad educativa promoviendo, fortaleciendo y reconociendo sus contribuciones.
- la formación de estudiantes competentes para su desempeño académico, social y laboral en el marco de una convivencia pacífica, tomando como ruta la mejora de los procesos para lograr la excelencia.
- La gestión del riesgo, las oportunidades, la planificación de los cambios que conlleven a la satisfacción de nuestros grupos de interés.

POLÍTICA DE CALIDAD

La I.E La Paz de Envigado ofrece un servicio educativo integral, prestado por el talento humano cualificado, para lo cual incorpora e implementa en su PEI el SGC.

ESTAMOS COMPROMETIDOS CON NUESTRAS PARTES INTERESADAS EN:

MEJORAMIENTO

De la calidad educativa, promoviendo, fortaleciendo y reconociendo sus contribuciones.



FORMACIÓN

De estudiantes competentes para su desempeño académico social y laboral, en el marco de una convivencia pacífica, tomando como ruta la mejora de los procesos para lograr la excelencia.

IMPLEMENTACIÓN

De la gestión del riesgo, las oportunidades y la planificación de los cambios que conlleven a la satisfacción de nuestros grupos de interés.

PROMOCIÓN

De la inclusión, la innovación, la educación para la sostenibilidad ambiental y la responsabilidad social.

EMPRENDIENDO ACCIONES QUE FAVOREZCAN LA:

EQUIDAD

PROTECCIÓN DE DATOS

ACCESIBILIDAD

SEGURIDAD



- **Modelo pedagógico y enfoque didáctico adoptado por la Institución:** Social-Crítico con enfoque Sistémico, Dinámico e Integral, busca transformar el estilo de aprendizaje en los estudiantes para que generen una conciencia crítica y reflexiva con criterio propio, encaminado a la formación de un hombre libre y autónomo, a través del trabajo cooperativo, a partir del análisis de la realidad social en la práctica de la cultura de valores como bien común para todos.

- En cuanto al enfoque didáctico se utiliza el modelo 5E

Empezamos:	Exploramos:	Explicamos:	Elaboramos:	Evaluamos:
<ul style="list-style-type: none"> • actividad para motivar, implicar, conseguir que los estudiantes centren su atención en una situación, hecho, demostración o problema, que englobe, la temática, competencias y habilidades, que forman el logro esperado, 	<ul style="list-style-type: none"> • actividades que proporcionen tiempo y oportunidades para resolver el conflicto cognitivo generado en la etapa anterior. 	<ul style="list-style-type: none"> • proporcionar explicaciones que movilicen en los estudiantes los niveles de competencia. 	<ul style="list-style-type: none"> • Facilitar la transferencia a situaciones nuevas 	<ul style="list-style-type: none"> • Mediante la planificación inversa y después de identificar lo que se quiere alcanzar, pensar en qué cosas serían buenas evidencias del aprendizaje, para proceder a diseñar las evaluaciones,

Sólo entonces pensamos en las actividades y prácticas de aprendizaje siguiendo la secuencia lógica que proporciona la 5E.

ARTÍCULO 2: DEL SISTEMA INSTITUCIONAL DE EVALUACIÓN DE LOS ESTUDIANTES

El Sistema Institucional de Evaluación de Estudiantes (SIEE), es el conjunto de acciones institucionales tendientes a fomentar y valorar en los estudiantes la adquisición y avance en el desarrollo de las competencias del ser, el saber, el saber hacer y el convivir, de tal manera que el proceso educativo contribuya a la formación integral. Se basa en la normatividad implementada por el Decreto Nacional 1290 de 2009 y en las directrices de la normatividad vigente.

El SIEE es un componente del Proyecto Educativo Institucional que contiene:

1. Los criterios de evaluación y promoción.
2. La escala de valoración institucional y su respectiva equivalencia con la escala nacional.
3. Las estrategias de valoración integral de los desempeños de los estudiantes.
4. Las acciones de seguimiento para el mejoramiento de los desempeños de los estudiantes durante el año escolar.
5. Los procesos de autoevaluación de los estudiantes.
6. Las estrategias de apoyo necesarias para resolver situaciones pedagógicas pendientes de los estudiantes.
7. Las acciones para garantizar que los directivos docentes y docentes de la Institución cumplan con los procesos evaluativos estipulados en el sistema institucional de evaluación.
8. La periodicidad de entrega de informes a los padres de familia.
9. La estructura de los informes de los estudiantes, para que sean claros, comprensibles y den información integral del avance en la formación.
10. Las instancias, procedimientos y mecanismos de atención y resolución de reclamaciones de padres de familia y estudiantes sobre la evaluación y promoción.
11. Los mecanismos de participación de la comunidad educativa en la construcción del Sistema Institucional de Evaluación de los Estudiantes.

ARTÍCULO 3: DE LA FUNDAMENTACIÓN LEGAL DEL SISTEMA INSTITUCIONAL DE EVALUACIÓN DE LOS ESTUDIANTES

El SIEE de la Institución Educativa La Paz está fundamentado en:

- Decreto 1290 de 2009: Reglamenta la Evaluación y Promoción de los estudiantes
- Ley 115 de 1994: Art. 23 y 31: Áreas obligatorias y fundamentales; Art. 79: Diseño de plan de estudios
- Decreto 5001 del 30 de marzo de 2016: Único reglamentario del sector educativo para reglamentar la jornada única.
- Ley 1098 de 2006: Ley de Infancia y Adolescencia
- Ley 1014 de 2006: Ley de Cultura Empresarial
- Decreto 2247 de 1997: Prestación del servicio educativo en el Nivel Preescolar
- Sentencia T024-1996: Sobre el derecho a la educación
- Declaración Universal de los Derechos humanos
- Decreto 1346 de 2009: Derechos de las personas con discapacidad
- Decreto 366: Apoyo pedagógico en el marco de la educación inclusiva
- Sentencia T092-1994: Libertad de cátedra y enseñanza
- Decreto 1421 de 2017 : atención educativa a personas con discapacidad en el marco de la educación inclusiva (PIAR)
- Ley 2216 de junio 23 de 2022: Ley para promover la educación inclusiva y el desarrollo integral de niños y niñas con trastornos específicos del aprendizaje

ARTÍCULO 4: DEL PROCEDIMIENTO PARA APROBAR Y MODIFICAR EL SISTEMA INSTITUCIONAL DE EVALUACIÓN DE LOS ESTUDIANTES

Para la puesta en marcha del Sistema Institucional de Evaluación de los Estudiantes, la Institución debe:

1. Definir el Sistema Institucional de Evaluación de los Estudiantes.
2. Socializar el Sistema Institucional de Evaluación de los Estudiantes con la comunidad educativa.
3. Aprobar el Sistema Institucional de Evaluación de los Estudiantes en sesión del Consejo Directivo y consignación en el acta.
4. Incorporar el Sistema Institucional de Evaluación de los Estudiantes en el Proyecto Educativo Institucional, articulándolo a las necesidades de los estudiantes, el plan de estudios y el currículo.
5. Divulgar el Sistema Institucional de Evaluación de los Estudiantes a la comunidad educativa.
6. Divulgar los procedimientos y mecanismos de reclamaciones del Sistema Institucional de Evaluación de los Estudiantes.
7. Informar sobre el Sistema Institucional de Evaluación de los Estudiantes, en el proceso de inducción a los nuevos miembros de la comunidad educativa.

Parágrafo: Cuando el establecimiento educativo considere necesario la modificación del Sistema Institucional de Evaluación de los Estudiantes, deberá seguir el procedimiento antes enunciado al inicio y/o al final de cada año escolar; por ningún motivo será modificado durante el transcurso del año para no cambiar las condiciones con que ofrece a los beneficiarios la prestación del servicio educativo.

ARTÍCULO 5: DEL CONCEPTO DE EVALUACIÓN

La evaluación es un proceso sistemático y continuo que recoge y valora información relevante acerca del nivel de desarrollo de las competencias de cada estudiante, con el fin de contribuir oportunamente a mejorar su aprendizaje, la promoción de grados y niveles. Con la finalidad de establecer

los apoyos que requieren los estudiantes para progresar teniendo en cuenta los estilos de aprendizaje y las competencias establecidas en el diseño curricular de la IE La Paz..

Se evalúa a partir de conocimientos y experiencias previas, fortalezas Y, condición diagnóstica cuando aplique.

Los resultados de la evaluación constituyen insumo para el mejoramiento de la calidad en el servicio educativo. De la institución

La evaluación formativa como política institucional en la I.E La Paz

La evaluación formativa es un proceso continuo de evaluación que ocurre, durante la enseñanza y el aprendizaje, basado en la búsqueda e interpretación de evidencias acerca del desempeño de los estudiantes con respecto a los niveles de competencia.

La actividad de evaluación debe constituirse en una actividad de aprendizaje. Que conlleve siempre a la mejora.

La evaluación es formativa cuando, a partir de la información sobre los aprendizajes de los estudiantes, el docente considera espacios para retroalimentar y ajustar las estrategias didácticas o actividades.

¿Cuál es el enfoque de la evaluación de los aprendizajes en la IE la Paz?

La evaluación centra su intervención en procesos de mejora, su función es orientadora, reguladora y motivadora, se utiliza para hacer ajustes sobre la marcha de los procesos con miras a cumplir las metas y objetivos propuestos.

- Se valora el desempeño de los estudiantes al resolver situaciones o problemas, combinando diversas habilidades y capacidades.
- Se identifica el nivel actual en el que se encuentran los aprendizajes de los estudiantes, con respecto a las competencias, con la finalidad de ayudarlos a avanzar hacia niveles más altos.
- Se crean oportunidades para que el estudiante demuestre, hasta donde es capaz de combinar sus habilidades y capacidades que integran el desarrollo de una competencia.
- El docente realiza un seguimiento sistémico de los aprendizajes, a partir de la recolección de evidencias relacionadas con los desempeños de los estudiantes, tales resultados se analizan para alinearlos a una propuesta de mejora.

Propósitos de la evaluación formativa.

- En relación con los estudiantes:** Recibir información de los docentes, para tomar decisiones sobre su propio aprendizaje y evidenciar compromiso para mejorar sus competencias.
- En relación con los padres de familia:** Conocer el nivel de logro de los aprendizajes de sus hijos, para orientarlos y apoyarlos en el proceso de mejora continua.
- En relación con los docentes:** Identificar y comprender los procesos de aprendizaje de sus estudiantes, para diseñar los apoyos que requiere, para lo cual debe reflexionar constantemente sobre los niveles de competencia esperados, los criterios e instrumentos de evaluación utilizados y retroalimentar permanentemente a los estudiantes, supervisando su desempeño en el proceso de mejora, además de realizar ajustes en las estrategias didácticas de su asignatura, cuando fuere necesario.

Parágrafo 1: En la Institución Educativa La Paz son objeto de evaluación las áreas fundamentales y obligatorias en todos los niveles de educación formal (de acuerdo con los Artículos 23 y 31 de la Ley 115 de 1994, las áreas optativas y las cátedras establecidas en el decreto 1075 de 2015, se agrupan en una asignatura denominada civismo, afrocolombianidad y paz).

Parágrafo 2: El diseño y desarrollo curricular de todas las áreas cumple con los elementos de entrada establecidos por el Consejo Académico (contexto del área, resultados en evaluaciones externas e internas, estándares, lineamientos, derechos básicos de aprendizaje y matrices de referencia competencias del siglo XXI, Competencias transversales de los programas técnicos. Políticas de calidad, inclusión, convivencia y de evaluación formativa.) y con los requisitos establecidos en el Plan de Integración del Componente Curricular establecido por el MEN para los establecimientos que ofrecen el servicio educativo en jornada única (PICC)

ARTICULO 6: DE LOS CONCEPTOS INHERENTES A LA EVALUACIÓN

Diseño inverso

Identificar lo que se quiere alcanzar, qué actividades serían buenas evidencias del aprendizaje, a partir de esta reflexión se diseñan las evaluaciones. Sólo entonces se planifican las

Actividades y prácticas de aprendizaje siguiendo la secuencia lógica proporcionada por las 5E

COMPETENCIA se entiende el saber hacer en situaciones concretas que requieren la aplicación creativa, flexible y responsable de los conocimientos, habilidades, valores y actitudes debidamente integrados, durante la formación de los estudiantes. Las competencias son aprendizajes significativos y relevantes, asumidos desde un contexto determinado y se explicitan a través de los desempeños del estudiante dentro de una determinada área del desarrollo del ser humano. Una competencia se puede definir como una característica intrínseca de un individuo (por lo tanto, no es directamente observable) que se manifiesta en su desempeño particular. Una persona demuestra que es competente a través de su desempeño, cuando es capaz de resolver con éxito diferentes situaciones de forma flexible y creativa. LOS DESEMPEÑOS tienen un componente esencial, las evidencias, porque permiten inferir los niveles de competencias o capacidades que el estudiante haya desarrollado y que le sirvan para utilizarlas en su relación con el entorno.

Indicador de desempeño: Es una herramienta metodológica que muestra hacia donde se orienta el aprendizaje del estudiante.

La evaluación como proceso continuo y permanente.

Es un ejercicio sistemático que valora cada una de las actividades que se desarrollan a lo largo del proceso de aprendizaje, con el fin de alcanzar la mejora continua. Consecuentes con la retroalimentación de los progresos de los estudiantes.

FLEXIBLE: Comprende las condiciones y características de cada uno respetando la individualidad en sus procesos académicos y formativos.

ENFOQUE SOCIO- CRÍTICO: transformar las estructuras sociales formando personas críticas, capaces de pensar y analizar la información de manera objetiva a través de una relación ideológica buscando desarrollar competencias, para mejorar sus condiciones de vida, fomentando el cuidado de sí mismo, de los otros y del entorno como principio fundamental de la convivencia escolar.

INTERDISCIPLINARIEDAD. Generar aprendizajes relacionando temáticas de varias áreas a partir de la pregunta problematizadora, transversalizando contenidos y actividades integradas que complementen entre sí los aprendizajes, haciendo énfasis en la enseñanza como proceso para desarrollar su propio aprendizaje e implementar acciones con lo aprendido.

Ajustes razonables: son acciones, adaptaciones, estrategias, apoyos, gestión escolar, recursos o modificaciones y adecuaciones necesarias basadas en necesidades de cada estudiante con diagnóstico o no y cuyas dificultades persisten pese al DUA, ESTOS AJUSTES SON RAZONABLES en cuanto resultan pertinentes, eficaces, facilitan la participación, para generar satisfacción y minimizar situaciones de exclusión.

DUA: diseño curricular para todos los estudiantes.

PLAN INDIVIDUAL DE AJUSTES RAZONABLES: Herramienta para los estudiantes en condición de diagnóstico, donde se incluyen los ajustes y apoyos razonables específicos. Entre ellos los curriculares. De infraestructura y todos los que hagan falta para garantizar el aprendizaje, la participación, permanencia y promoción. El diseño de las evaluaciones ha de basarse en las premisas de que las personas aprenden tendiendo puentes entre investigación y práctica y mediante el fallo productivo, enfrentándose a un problema antes de saber resolver

ARTÍCULO 7: DE LOS PROPÓSITOS DE LA EVALUACIÓN INSTITUCIONAL DE LOS ESTUDIANTES

Para llevar a cabo la evaluación desde un enfoque formativo, es necesario incorporar en el aula, estrategias evaluativas pensadas para atender la individualidades y características del grupo. El propósito fundamental de la evolución consiste en orientar las actividades de evaluación para verificar el logro de los aprendizajes esperados y el desarrollo de competencias de cada estudiante y, del grupo, así como la evaluación permanente de las técnicas e instrumentos de evaluación que se utilizan en el proceso de enseñanza-aprendizaje.

Los propósitos de la evaluación, de acuerdo con las técnicas y el tipo de instrumento que se utiliza en el ámbito institucional, son:

1. Identificar las características personales, intereses, ritmos de desarrollo y estilos de aprendizaje del estudiante para valorar su desempeño y competencias.
- 2.
3. Proporcionar información básica para consolidar o reorientar los procesos educativos relacionados con el desarrollo integral del estudiante.
4. Suministrar información que permita implementar estrategias pedagógicas para apoyar a los estudiantes, con el fin de que accedan a los diferentes niveles de competencia establecidos: bajo, básico, alto y superior.
5. Fortalecer la autonomía, monitorear el avance y verificar niveles de competencia en las asignaturas.
6. Determinar la promoción de los estudiantes.
7. Aportar información para el ajuste e implementación del plan de mejoramiento institucional.

ARTÍCULO 8: DE LOS ÁMBITOS DE LA EVALUACIÓN

La evaluación de los aprendizajes de los estudiantes se realiza en los siguientes ámbitos:

- **Internacional.** El Estado promoverá la participación de los estudiantes del país en pruebas que den cuenta de la calidad de la educación frente a estándares internacionales.
- **Nacional.** El Ministerio de Educación Nacional y el Instituto Colombiano para el Fomento de la Educación Superior ICFES, realizarán pruebas censales con el fin de monitorear la calidad de la educación de los establecimientos educativos con fundamento en los estándares básicos de competencias. Las pruebas nacionales que se aplican al finalizar el grado undécimo permiten, además, el acceso de los estudiantes a la educación superior.
- **Institucional.** La evaluación del aprendizaje de los estudiantes realizada en los establecimientos de educación básica y media es el proceso permanente y objetivo para valorar el nivel de desempeño de los estudiantes.

ARTÍCULO 9: DE LAS CARACTERÍSTICAS DE LA EVALUACIÓN DE LOS ESTUDIANTES

La evaluación del Estudiante en la Institución Educativa la Paz tendrá las siguientes características:

- **Continúa**, es decir, que se realiza de manera permanente con base en un seguimiento que permita apreciar los avances y las dificultades que puedan presentarse en el proceso de formación de cada estudiante. En la IE La Paz la evaluación debe cumplir la espiral determinada por la estrategia 5E para operacionalizar diseño curricular por competencias.
- **Integral**, es decir, que tiene en cuenta todos los aspectos o dimensiones del desarrollo del estudiante.
- **Sistemática**, es decir, que es organizada con base en principios pedagógicos y que guarde relación con los fines y objetivos de la educación, las competencias básicas y las específicas, las estrategias, técnicas e instrumentos de evaluación.
- **Flexible**, es decir, que tiene en cuenta los ritmos de desarrollo del estudiante, en sus diferentes aspectos; por consiguiente, debe considerar su historia personal, sus intereses, sus capacidades, sus limitaciones y, en general, su situación concreta.
- **Participativa**, es decir, que involucra a todos los agentes, que intervienen en el proceso de formación del estudiante y que propicia la autoevaluación y la coevaluación.
- **Formativa**, es decir, que permita reorientar los procesos educativos de manera oportuna, a fin de lograr su mejoramiento.

ARTÍCULO 10: DE LA COHERENCIA DE LA EVALUACIÓN CON EL DISEÑO Y EL PROCESO DE EJECUCIÓN CURRICULAR PARA EL LOGRO DEL PERFIL PACIFISTA

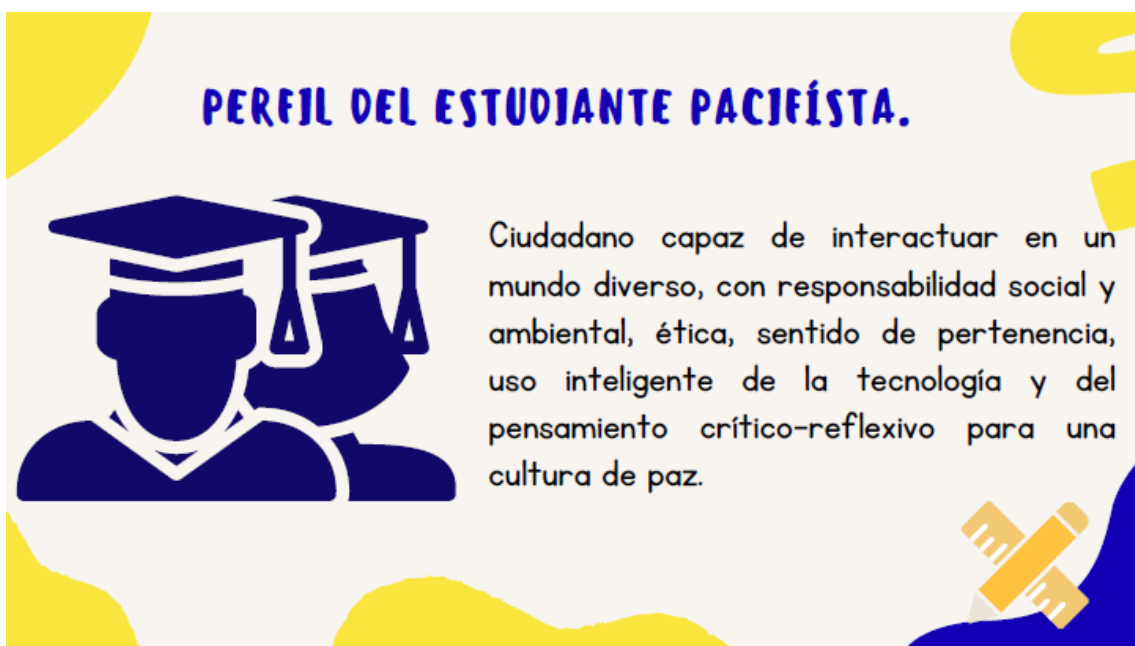

La evaluación de los estudiantes es uno de los componentes del currículo escolar y en consecuencia su concepción y planeación se inicia con la formulación del Proyecto Educativo Institucional. En la práctica, hace parte del proceso de prácticas pedagógicas y se desarrollará en concordancia con el perfil de estudiante pacifista, con el modelo social crítico. la estrategia didáctica 5E que se quiere formar, y el contexto social al que se quiere apoyar teniendo en como referentes teóricos el desarrollo humano, las teorías para el aprendizaje y la enseñanza, las competencias del siglo XXI y la legislación que orientan el quehacer educativo en la Institución.

Para la labor pedagógica específica en el aula los docentes, estudiantes y padres de familia deben:

- Aceptar que la interacción, la comunicación y el reconocimiento del otro, son criterios fundamentales de la vida escolar.
- Concebir a los miembros de la comunidad educativa, como partes activas del proceso de evaluación.

Sistema Institucional de Evaluación de Estudiantes –SIEE–2024

- Los docentes mantendrán una actitud abierta a la observación, el reconocimiento y la valoración de los cambios en los progresos de los estudiantes, por tanto es importante que seleccione la técnica y los instrumentos evaluativos de acuerdo con la competencia y los indicadores de logro .
- Al situar un proceso en un grado o en un grupo de grados determinado, es necesario tener en cuenta que los procesos académicos no se agotan en la escuela, sino que están ocurriendo a lo largo de la vida.
- Cuando se evalúen los desempeños de los estudiantes es necesario considerar todos los factores que afectan de una u otra forma el proceso educativo, como las condiciones de infraestructura, relaciones humanas y pedagógicas, condiciones socio-culturales..., con el fin de humanizar y hacer cada vez más efectivas las prácticas evaluativas.

POLÍTICA DE INCLUSIÓN

**POLÍTICA DE INCLUSIÓN Y DIVERSIDAD EDUCATIVA:
I.E LA PAZ DE ENVIGADO**

Educar en la diversidad es entender que la diferencia ES, no se elige. Es necesario reconocerla, aceptarla y disfrutarla como medio de enriquecer al ser humano.

El análisis y la atención a los estudiantes en condición de diagnóstico, se realiza y se ejecuta bajo las directrices del Comité de Inclusión, previo conocimiento de los diagnósticos y las necesidades específicas de los estudiantes que requieren una propuesta de formación diferente en el campo socioacadémico y formativo.

El análisis de las necesidades se puede realizar en cuanto a: trastornos de lecto-escritura, discalculia, discapacidad motora, deterioro auditivo, discapacidad visual, discapacidad cognitiva y situaciones transitorias, ocasionadas por accidentes o enfermedades físicas o de salud mental.

Para estudiantes con talentos excepcionales, el análisis puede incluir: Niveles de superdotación, hiperlexia, evaluación preliminar para áreas de superdotación, capacidad intelectual general, actitudes académicas específicas, capacidad de liderazgo, creatividad y pensamiento productivo, capacidad psicomotora, artes visuales, entre otras.

Los datos derivados de la medición del índice de inclusión, permiten ofrecer a la comunidad pacifista, diferentes alternativas de aprendizaje siempre bajo los principios de equidad, no discriminación y práctica pedagógicas justas, que permitan, prestar, a todos, un servicio educativo de calidad.

De acuerdo a la Ley 1618 de 2013, el diseño curricular debe ser flexible, es decir, mantener las mismas directrices generales para todos los estudiantes, permitiendo diferentes oportunidades de acceder al conocimiento y a la formación, es decir, la IE debe prestar el servicio educativo desde la diversidad social, cultural, de estilos de aprendizaje de sus estudiantes, tratando de dar a todos la oportunidad de aprender y participar, en este sentido se habla de un diseño universal para el aprendizaje (DUA), el cual tiene como objetivo “el acceso universal a la educación, mediante un currículo flexible, abierto e inclusivo”

Cuando se habla del diseño universal para el aprendizaje, es necesario diferenciar tres aspectos fundamentales:

- La representación: se refiere al contenido (qué aprender), para lo cual la IE La Paz ofrece distintas opciones para el desarrollo de las competencias en todas las áreas del plan de estudios, a nivel perceptivo como comprensivo.
- La motivación: (por qué aprender) En la IE se proveen diferentes formas para contribuir al compromiso, cooperación e interés de los estudiantes, promoviendo su autonomía y su capacidad de autorregulación.
- La acción y la expresión: relacionada con el cómo aprender. La IE otorga mediante su modelo pedagógico social-crítico un rol importante a los estudiantes mediante el empleo de diversos recursos y metodologías, que permitan la implicación experiencial, la exploración de las temáticas, la demostración y aplicación que conlleven al aprendizaje significativo.

En todo caso, en las aulas se privilegia el desarrollo de competencias siglo XXI y disciplinares para la formación de persona´ proactivas y autónomas que puedan autorregularse e identificar los recursos que le resultan más útiles para aprender dependiendo de su estilo de aprendizaje con responsabilidad social, alfabetización informacional, digital y capacidad para resolver problemas y tomas decisiones .

En cuanto a las metodologías, Se operacionaliza el diseño curricular por competencia mediante el enfoque metodológico 5E con la finalidad de adaptar y para potenciar el pensamiento crítico y reflexivo de los estudiantes, desarrollando habilidades de búsqueda, síntesis y análisis de la información. Que conlleve a su aplicación en diferentes contextos,

La finalidad de la implementación del diseño universal para el aprendizaje es lograr la participación progreso, presencia dinámica de los estudiantes en las aulas y su promoción.

Algunos principios y pautas para tenerse en cuenta en el diseño universal para el aprendizaje de todas las áreas del plan de estudios de la IE La IPaz

	Proporcionar múltiples formas de implicación (por qué aprender)	Proporcionar múltiples formas de epresentación (qué aprender)	Proporcionar múltiples formbas de acción y expresión (cómo aprender)
Pautas	Proporcionar acciones para captar el interés	Proporcionar acciones para la percepción	Proporcionar actividades para interacción física
Puntos de verificación	Optimizar la relevancia, el valor y la autenticidad	Ofrecer actividades para la modificación y personalización en la presentación de la información	Variar los métodos para la respuesta
	Minimizar la sensación de inseguridad y las distracciones	Ofrecer alternativas para apropiarse la información auditiva	Optimizar el acceso a herramientas y tecnologías de apoyo
		Ofrecer alternativas para apropiarse de la información visual	
Pautas	Proporcionar actividades para mantener el esfuerzo y la persistencia	Proporcionar acciones para el lenguaje, las expresiones matemáticas y los símbolos	Proporcionar acciones para la expresión y la comunicación
Puntos de verificación	Resaltar la importancia de las metas y los logros	Clarificar el vocabulario y los símbolos	Permitir el uso de múltiples métodos de comunicación
	Variar los niveles de exigencia y los recursos para optimizar los desafíos	Explicar el orden y la relación de las palabras	Usar múltiples herramientas para la construcción y la composición
	Fomentar el trabajo colaborativo	Presentar actividades para la decodificación de textos, notaciones matemáticas y símbolos	Definir competencias con niveles de apoyo graduados para la práctica y la comprensión
	Utilizar retroalimentación positiva frente a las tareas y actividades bien hechas	Promover la comprensión entre diferentes idiomas	

		Ilustrar ideas principales a través de múltiples medios	
Pautas	Proporcionar acciones para la autorregulación	Proporcionar actividades para la comprensión	Proporcionar acciones para las funciones ejecutivas
Puntos de verificación	Promover expectativas reales que optimicen la motivación del estudiante	Activar los conocimientos previos	Guiar el establecimiento de logros y metas
	Facilitar estrategias y habilidades personales para afrontar los problemas de la vida cotidiana	Destacar patrones, características fundamentales, ideas principales y relaciones entre ellos	Apoyar la planificación y el desarrollo de estrategias
	Desarrollar la autoevaluación, la coevaluación y la reflexión	Guiar el procesamiento de la información, la visualización y la manipulación	Facilitar la gestión de información y de los recursos
		Maximizar el uso de la memoria, la transferencia de resultados, la generalización, la indagación	Estimular la capacidad para hacer un seguimiento de los propios avances
Resultado	Estudiante motivado con las competencias previstas en el diseño curricular	Estudiante capaz de identificar los recursos más adecuados para aprender	Estudiante enfocado en el cumplimiento de logros y metas

CAPÍTULO SEGUNDO

DE LAS ESTRATEGIAS DE EVALUACIÓN INTEGRAL DE DESEMPEÑOS, DE LOS CRITERIOS DE EVALUACIÓN, LA ESCALA DE VALORACIÓN INSTITUCIONAL Y SU RESPECTIVA EQUIVALENCIA CON LA ESCALA NACIONAL, DE LOS PLANES DE MEJORAMIENTO, DE LOS CRITERIOS DE PROMOCIÓN, DE LAS COMISIONES DE PROMOCIÓN Y EVALUACIÓN, DE LAS ACCIONES DE SEGUIMIENTO PARA EL MEJORAMIENTO DE LOS DESEMPEÑOS DE LOS ESTUDIANTES DURANTE EL AÑO ESCOLAR.

ARTÍCULO 11: DE LAS ESTRATEGIAS DE EVALUACIÓN INTEGRAL DE LOS DESEMPEÑOS DEL ESTUDIANTE

Con el fin de garantizar el compromiso de los diferentes actores en el proceso de evaluación, serán estrategias de participación las siguientes:

- **LA AUTOEVALUACIÓN:** Es un juicio de valor que el estudiante da sobre su propio desempeño durante el periodo, requiere responsabilidad y honestidad, en la IE La Paz.
- **LA COEVALUACIÓN:** Es la retroalimentación entre pares, realizada por los integrantes del grupo, tiene como fundamento los desempeños propuestos y sus indicadores de desempeño. Es complemento de la autoevaluación.

Al finalizar cada período académico el docente abre un espacio dentro de la clase para realizar la reflexión correspondiente a la auto y coevaluación.

Se registra en los formatos GPP-FR-12 (Primaria) y GPP-FR-13 (Bachillerato). Tiene un valor del 10% dentro del proceso evaluativo de la asignatura en cada periodo. (Ver Matriz de Indicadores en los formatos GPP-FR-12 (Primaria) y GPP-FR-13 (Bachillerato)).

- **LA HETEROEVALUACIÓN:** Corresponde a la evaluación que desarrolla el maestro para cada estudiante. Es de carácter procesual y continuo porque permite reorientar los desempeños de los estudiantes y las prácticas del docente. Al finalizar el período académico el docente compara los desempeños y los indicadores de desempeño propuestos y dados a conocer al iniciar el plan de clase de cada periodo. La heteroevaluación

permite observar la trayectoria que cada estudiante entre el inicio y final del periodo académico, ofreciendo la posibilidad de intervenir los desempeños de los estudiantes y corregir errores cometidos en el proceso.

ARTÍCULO 12: DE LOS PROCESOS DE AUTOEVALUACIÓN DE LOS ESTUDIANTES

La autoevaluación es una estrategia de gran importancia en la formación del estudiante, definida en el Artículo 11 del presente acuerdo. Para el cumplimiento de esta estrategia evaluativa de carácter obligatorio, el docente debe garantizar el cumplimiento del siguiente proceso:

1. Suministrar al estudiante la información clara y precisa de los referentes a evaluar (logros, objetivos, competencias, contenidos, metodologías, esquemas evaluativos y en general todo lo enunciado como parte del proceso de evaluación).
2. Sensibilizar al estudiante frente a la objetividad y racionalidad de la autoevaluación e ilustrarle acerca de las dimensiones de la formación integral.
3. Otorgar el espacio de tiempo necesario para la aplicación de la autoevaluación.
4. Realizar el análisis del resultado de la autoevaluación entre pares para proceder a registrarlo en el campo de la planilla destinado a autoevaluación.

ARTÍCULO 13: DE LOS CRITERIOS DE EVALUACIÓN

Los criterios de evaluación son los que responden a la pregunta: ¿qué evaluar? Es lo que se espera el estudiante sepa en el nivel de escolaridad y sepa hacer al finalizar un proceso de enseñanza y aprendizaje. El criterio debe incluir los siguientes elementos:

- El rendimiento del estudiante en función de sus posibilidades
- Progreso, relación entre el rendimiento inicial, el nivel esperado y el nivel destacado.
- Norma, límite o meta exigida o entendida como la evidencia del conocimiento, medida por niveles de competencia: **bajo, básico, alto y superior.**

Además de los estándares y/o Derechos Básicos de Aprendizaje el diseño curricular institucional contiene indicadores de desempeño i que posibiliten al docente y al estudiante identificar con claridad el nivel de alcance de las competencias en el ser, en el saber y en el hacer como resultado de la aplicación de diversas técnicas e instrumentos de evaluación. .

En relación con los procesos metodológicos y la propuesta didáctica

SE Y del modelo social-crítico adoptado por la IE La Paz son criterios de evaluación:

La formación integral y el desempeño académico van alineados a la evaluación por competencias, entendiéndose la evaluación como un proceso que contribuye al desarrollo de la inteligencia, la creatividad, la innovación y el pensamiento autónomo. Para evaluar por competencias el docente debe considerar:

Manejo conceptual, es decir, los niveles de desempeño que indican el estado en el cual el estudiante identifica, diferencia y aplica comprensivamente los conceptos disciplinares.

Desarrollo de competencias, es decir, el grado de progreso del estudiante en cuanto a habilidades de pensamiento, psicomotrices, socioafectivas y capacidad para utilizar los recursos.

Desarrollo de actitudes, se tiene en cuenta de que forma con su actitud el estudiante favorece su proceso de aprendizaje y el de sus compañeros.

Desempeño, proceso que lleva a cabo el estudiante y que lo conduce a la observación, comparación, clasificación, a hacer preguntas, dar explicaciones, a buscar nueva información, a relacionar lo conocido con lo nuevo, a encontrar diferentes maneras para resolver una situación.

- a. La evaluación del proceso educativo en la IE La Paz es formativa porque considera la realimentación para mejorar y cuantitativa porque busca la transparencia con la asignación de un intervalo de valores numéricos que dan cuenta del nivel de competencia
- b. desarrollado por el estudiante para establecer oportunidades de mejora en el proceso.
- c. Las apreciaciones valorativas de los docentes, relacionadas con los avances, construcción de conocimientos, desarrollo de talentos, actitudes y competencias se presentan al estudiante y padres de familia en forma de descriptores de desempeño acompañados de una valoración cuantitativa que indica la calidad de estos aprendizajes según la Escala Nacional propuesta por el Decreto 1290.

- d. Las observaciones o notas sobre el desempeño de los estudiantes son el resultado de la aplicación de diversas técnicas e instrumentos evaluativos en las que se incluyen técnicas de observación y análisis de producciones (rúbricas, fichas de trabajo, talleres cuadernos, informes investigaciones y consultas entre otros) técnicas de interrogatorio (cuestionarios, entrevistas, Autoevaluaciones.) técnicas relacionadas con pruebas (objetivas, pruebas, estandarizadas, ensayos, solución de problemas escritos. Quices, pruebas abiertas). Se identifican fortalezas, dificultades, aciertos y errores.
- e. Para recopilar la información relacionada con el desempeño del estudiante, se deben utilizar diferentes instrumentos evaluativos: **Rúbricas, notas de los estudiantes, portafolio de evidencias, guías de observación, organizadores gráficos como mapas mentales, conceptuales, líneas de tiempo, nube de conceptos o palabras, esquemas, maquetas, foros, debates.**
- f. El docente puede utilizar herramientas digitales para evaluar como: **kahoot, Google forms, quizizz, infografías, geogebra, formative, classkick.**
- g. En cada una de las áreas y proyectos se tiene en cuenta los aspectos académico, personal y social para efecto de la evaluación integral del estudiante.
- h. Cada una de las áreas y proyectos del Plan de Estudios tiene autonomía para evaluar a los estudiantes de acuerdo con los lineamientos generales, propósitos o ejes conceptuales propios de su objeto del saber.
- i. La investigación en el aula se identifica como parte del hacer y proyección del ejercicio pedagógico del estudiante.
- j. La evaluación debe ser coherente con las competencias, logros e indicadores de logro establecidos en el Plan de Estudios, el Proyecto Educativo Institucional y los Planes de Mejoramiento.
- k. La evaluación tiene en cuenta las concepciones, saberes previos de los estudiantes y la capacidad que tiene un estudiante de aprender bajo la mediación de un par o del mismo docente (zona de desarrollo próximo)
- l. La evaluación debe ser un proceso continuo y sistemático, definido por el docente, y socializado al grupo para establecer consensos evaluativos.
- m. Cada docente debe orientar en su área los criterios, medios, actividades, tiempo e instrumentos para la evaluación.
- n. Toda evaluación, trabajo escrito o sustentación no presentada sin justa causa, debe evaluarse como desempeño bajo y dejar constancia en el cuaderno de actividades del área o asignatura del estudiante con firma de este.
- o. Se deben hacer actividades evaluativas suplementarias a los estudiantes que demuestren causa justificada por no haber asistido oportunamente a cualquier evaluación o trabajo realizado. La justificación debe tener el *Visto Bueno* de Coordinación y presentarse hasta tres días hábiles siguientes a la ausencia, solicitando al docente la asignación de la actividad de aprendizaje supletoria y la fecha respectiva.
- p. Todo estudiante tiene derecho a conocer oportunamente el resultado de sus evaluaciones.
- q. Cuando se presenten debilidades en la obtención de los logros por parte del estudiante, el docente debe realizar planes de mejoramiento de acuerdo con lo estipulado en el presente SIEE.

Parágrafo 1: A partir de la semana séptima los estudiantes presentarán la evaluación de periodo con un valor del 20%.

En las áreas de **matemáticas, ciencias naturales, ciencias sociales, economía, política, humanidades, filosofía** la evaluación es tipo Saber **(diseñada por competencias)**. Las demás áreas realizan una **actividad evaluativa teórica práctica** con el mismo valor.

Parágrafo 2: La evaluación de periodo debe ser diseñada por competencias ya que constituye la preparación del estudiante en la presentación de otras pruebas de carácter externo, por lo tanto, **en ningún caso se eximirá a estudiantes de la presentación de esta prueba.**

ARTÍCULO 14: DE LA POLÍTICA INSTITUCIONAL DE TAREA ESCOLARES

Las tareas escolares significativas son aquellas en las cuales el contenido posee significatividad lógica y permiten al estudiante hacer una relación entre lo que conoce y el nuevo material de aprendizaje, dicha relación debe estar mediada por la motivación que cada estudiante impregna en dicha actividad. Para Cesar Coll (1998) el sentido que los estudiantes atribuyen a una tarea escolar y, en consecuencia, los significados que pueden construir al respecto no están determinados únicamente por sus conocimientos, habilidades, capacidades o experiencias previas, sino también por la dinámica de intercambios comunicativos que se establecen entre docentes y estudiantes a través de expectativas, comportamientos, intercambios de información. Las prácticas en el aula y las tareas significativas son el escenario para desarrollar competencias entre los estudiantes.

En la IE La Paz, la tarea escolar es el trabajo que el docente asigna a los estudiantes con la directriz explícita que debe realizarse fuera del aula y de la jornada escolar, en el entorno del hogar para profundizar, afianzar, explorar y ampliar saberes propios del área, asignatura o proyecto con la finalidad de desarrollar autonomía y responsabilidad en el estudiante. Por parte del docente, la tarea escolar debe tener un tratamiento

metodológico y un enfoque planificado y sistémico que conlleve al conocimiento por parte del estudiante de los resultados obtenidos a través de la tarea. En la semana de evaluaciones de periodo, no se asignarán tareas, y los tiempos para la entrega deben ser concertados entre docente y estudiantes.

ARTÍCULO 15: ESTRATEGIAS DE APOYO NECESARIAS PARA RESOLVER SITUACIONES PEDAGÓGICAS PENDIENTES DE LOS ESTUDIANTES

A. PLANES DE MEJORAMIENTO EN LA INSTITUCIÓN

El plan de mejoramiento es una estrategia permanente para realizar tareas específicas enfocadas a minimizar o solucionar las dificultades que no han permitido evidenciar las competencias en cada una de las áreas del Plan de Estudios.

Debe entenderse por Plan de mejoramiento el proceso que realiza el docente a través de la selección de temáticas, ejercicios, explicaciones y/o actividades que permitan evidenciar la superación o minimización de la dificultad con respecto a una competencia hasta ahora no alcanzada. El Plan de Mejoramiento en la Institución Educativa La Paz se aplica de la siguiente manera:

- 1. Plan de Mejoramiento Permanente:** Es aquel evidenciado en actividades y/o repaso de temáticas derivadas del análisis de resultados realizados por los docentes, para que los estudiantes **alcancen o mejoren** las competencias del área o asignatura durante el desarrollo del periodo académico de acuerdo con lo establecido en los artículos 3, 4 y 12 del decreto 1290 de 2009.
- 2. Plan de Mejoramiento de Periodo (Refuerzo):** Es aquel que se realiza con la intención de nivelar mediante actividades especiales de apoyo las asignaturas en las cuales el estudiante obtiene bajos desempeños.¹
- 3. Plan de Mejoramiento Final (Recuperación):** Se aplica en la última semana del año lectivo a los estudiantes que concluido éste hayan reprobado a lo sumo dos áreas. Terminado el proceso, la Comisión de Evaluación y Promoción determinará si el estudiante evidencia las competencias o no con el fin de determinar su promoción o no al grado siguiente.

Parágrafo 1: Las actividades del Plan de Mejoramiento de periodo (refuerzo) se llevarán a cabo a partir de la semana nueve y diez de cada periodo². **Su presentación es de carácter obligatorio en todas las áreas y asignaturas en las que se obtuvo desempeños inferiores a 2.96, no hacerlo es una falta grave según el Manual de Convivencia que se deriva en un registro académico y comunicación al padre de familia.** Los planes de mejoramiento se consultan en la página web <https://www.institucioneducativalapaz.edu.co/> en la opción *planes de mejoramiento*, los cuales se ordenan por periodo, por sede y por asignatura.

Los estudiantes que sin causa justificada no realicen el plan de mejoramiento en la fecha indicada por la Institución, no se le programarán nuevamente y por tanto, pierde el derecho a presentarlo.

Cuando los docentes determinen que las actividades prescritas en el plan de mejoramiento requieran de sustentación mediante una evaluación, esta debe de ser diseñada por competencias.

² Se deja constancia de este proceso en el formato GPPFR06 – Acta de Refuerzos

Parágrafo 2: En la semana octava de cada periodo, los padres de familia recibirán un preinforme con las áreas y asignaturas que evidencian resultados de desempeño bajo (80% de las actividades evaluadas) y las indicaciones para realizar durante las semanas nueve y diez el plan de mejoramiento correspondiente.

Los resultados de estos planes de mejoramiento serán registrados por el docente durante la primera semana del periodo siguiente.

Parágrafo 3: Para los estudiantes en situación de diagnóstico se debe tener en cuenta todo lo definido en el Artículo 4 Numeral 7 del Decreto 1470 del 2013 que determina que las prácticas pedagógicas y didácticas se deben adaptar a las condiciones particulares e individuales de la población menor de 18 años y a lo establecido en la Política institucional de Inclusión. Siempre partiendo del DUA.

Parágrafo 4: Para ser promovido al año siguiente es necesario aprobar **las áreas** para las que presentó planes de mejoramiento.

Parágrafo 5: La valoración máxima para un Plan de Mejoramiento corresponde a **desempeño básico (3.0)**.

Parágrafo 6: **En la semana ocho del cuarto periodo** Las áreas que están compuestas por dos o más asignaturas y cuyo promedio numérico se encuentre entre **2,8 y 2,95**, por evidenciar que el alcance de competencias tiende a nivel básico, los estudiantes podrán presentar un plan de mejoramiento de la asignatura que presenta deficitada bajo estas condiciones y que le suma como área para la reprobación del año. La

¹ Se deja constancia de este proceso en el formato GPPFR06 – Acta de Refuerzos

coordinación académica establecerá en la semana nueve del cuarto periodo el cronograma para la presentación de estos planes de mejoramiento.

Parágrafo 7: Presentar el Plan de Mejoramiento Final es de carácter obligatorio, no presentarse o dejar el proceso incompleto implica la no promoción del estudiante al grado siguiente.

Parágrafo 8: En el cuarto periodo se aplica Plan de Mejoramiento Permanente y plan de mejoramiento para área compuesta por varias asignaturas cuyo promedio en la semana ocho esté entre 2,8 y 2,95.

Parágrafo 9: Según el Artículo 2.3.3.3.4.1.3 la IE La Paz, una vez concluido cada año escolar debe reportar a la Secretaría de Educación del Municipio de Envigado las validaciones practicadas para esa vigencia. Dicho reporte y las certificaciones que se expidan tendrán como soporte el registro escolar que se lleve en los libros o archivos magnéticos que conserva la IE

Parágrafo 10: De manera excepcional el Plan de Mejoramiento de periodo y/o final, puede ser llevado a cabo por otro evaluador, a petición del estudiante y su acudiente, como garantía de imparcialidad. Dicha petición debe ser escrita.

Parágrafo 11: Cuando se presente el caso en comisión de evaluación y promoción que en el informe que un orientador de grupo presenta de un estudiante tiene áreas deficitadas, y si aplica que después de hacer el análisis del rendimiento y estrategias de mejora aplicadas al estudiante que la comisión determine por mayoría de votos que el estudiante, pese a tener áreas reprobadas tienen las competencias para ser promovido al grado siguiente, esta decisión no debe desconocer que para promover al estudiante hay que hacer un cambio en las planillas de notas por lo que la misma comisión debe dejar en el acta explicitado la estrategia para sustentar dicho cambio, por ejemplo, los docentes revisan de nuevo el proceso mediante una rúbrica, entre otras opciones. Todo cambio de nota en el sistema debe estar soportado en el registro de la información sobre el desempeño del estudiante recogido por los docentes.

Parágrafo 12: Cuando finalizado el año escolar, un estudiante repruebe el área de Humanidades debe presentar plan de mejoramiento para ambas asignaturas, inglés y lengua castellana, si fuere el caso. Ambas asignaturas constituyen un área, por lo que cada asignatura por separado no suma como área para la reprobación del año escolar.

Parágrafo 13: En la semana nueve del cuarto periodo se reúnen las comisiones de promoción y evaluación para determinar el alcance de los logros de los estudiantes en todas las áreas del plan de estudios; para determinar:

- Estudiantes que son promovidos por alcance de logros en todas las áreas del plan de estudios
- Estudiantes que no son promovidos por no alcanzar los logros en tres o más áreas del plan de estudios.
- Estudiantes que no alcanzan los logros en una o dos áreas y por tanto deben presentar plan de mejoramiento final.

Parágrafo 14: Los resultados derivados del análisis de la comisión de evaluación y promoción del cuarto periodo, serán informados a los padres de familia.

B. ESTUDIANTES EN SITUACIÓN DE DIAGNÓSTICO, Y PROMOCIÓN DE EDUCACIÓN INCLUSIVA E INTEGRAL PARA ESTUDIANTES CON TRASTORNOS ESPECÍFICOS DE APRENDIZAJE Y/O TALENTOS EXCEPCIONALES (O EN CONDICIÓN DE INCLUSIÓN)

Se entiende por estudiante con discapacidad aquel que presenta un déficit que se refleja en las limitaciones de su desempeño dentro del contexto escolar, lo cual le representa una clara desventaja frente a los demás debido a barreras físicas, ambientales, culturales, comunicativas, lingüísticas y sociales. La discapacidad puede ser de tipo sensorial como sordera, hipoacusia, ceguera, baja visión y sordo-ceguera, de tipo motor o físico, de tipo cognitivo como síndrome de Down y otras discapacidades caracterizadas por limitaciones significativas en el desarrollo intelectual y en la conducta adaptativa o por presentar características que afecten su capacidad de comunicarse o de relacionarse como el síndrome de Asperger, el autismo y la discapacidad múltiple (Artículo 2.3.3.5.1.1.2 *Decreto 1075 de 2015*; Artículo 2 *Decreto 366 de 2009*)

Se entiende por estudiante con capacidad o talentos excepcionales aquel que presenta una capacidad que le permite obtener sobresalientes resultados en pruebas que miden la capacidad intelectual o un desempeño superior y precoz en un área específica (Artículo 2.3.3.5.1.1.2 *Decreto 1075 de 2015*; Artículo 2 *Decreto 366 de 2009*)

Se entiende por apoyos particulares los procesos, los procedimientos, estrategias, materiales e infraestructura, metodologías y personal que la IE ofrece a los estudiantes con discapacidad o con capacidades o talentos excepcionales (Artículo 2.3.3.5.1.1.2 *Decreto 1075 de 2015*; Artículo 2 *Decreto 366 de 2009*)

El diseño curricular para la prestación del servicio educativo a las personas en condición de diagnóstico o talentos excepcionales debe ser diseñado en forma universal (**DUA**) y desarrollar en él ajustes razonables (**PIAR**); son las acciones, adaptaciones, estrategias, apoyos, recursos o modificaciones necesarias y adecuadas de la gestión escolar basadas en las necesidades específicas de cada estudiante, su realización no depende de un diagnóstico médico proveer los apoyos personalizados a los niños, niñas y adolescentes (Artículo 4 de la Convención de la ONU sobre los derechos de las personas con discapacidad; Artículo 11 Ley 1618 de 2013)

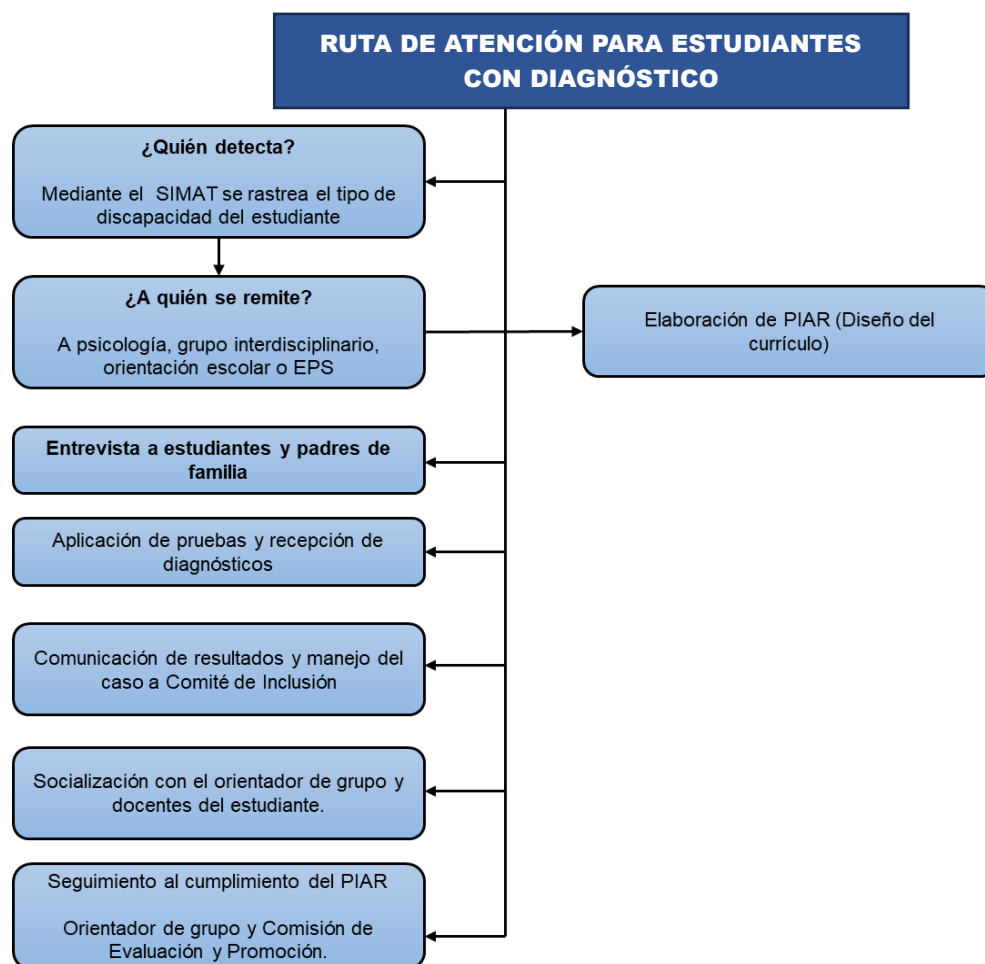

³ Elementos construidos por el equipo profesional de Apoyo Psicosocial- Colombia de Colores 2015 y el departamento de Psicología de la Institución.

⁴ Los estudiantes en condición de diagnóstico, se identifican como las personas que presentan discapacidad o limitaciones y aquellas que poseen capacidades o talentos excepcionales, por tal motivo se sugiere una manera de evaluar que les permita desarrollar desempeños de acuerdo con los procesos para la comprensión del mundo que los rodea. Para la población en condición de diagnóstico, se hace necesario establecer el tipo de limitación que presenta a partir de un diagnóstico en el desempeño al interior del aula y/o con el apoyo de la asesora escolar y en casos más significativos con un diagnóstico clínico emitido por otro profesional (neuro psicóloga) para proponer una evaluación de los aprendizajes del estudiante en aquellas asignaturas objeto de adaptaciones curriculares significativas.

1. CRITERIOS DE EVALUACIÓN Y PROMOCIÓN PARA ESTUDIANTES EN SITUACIÓN DE DIAGNÓSTICO ⁴ (desempeños excepcionalmente altos o con barreras para el aprendizaje).

- Valoración de procesos de los estudiantes tales como: búsqueda de información y documentación sobre un tema, selección y uso adecuado de la información que recibe, consulta, toma de decisiones en consenso y relación asertiva, entre otros. Estos procesos son aplicables en cada una de las áreas del conocimiento gracias a su transversalidad.
- Evaluación por procesos permitiendo flexibilizar logros de tal manera que se posibilite la participación desde las diferentes competencias y capacidades de los estudiantes.
- Evaluación procesal que planifique la adaptación de la enseñanza como elemento clave para promover el aprendizaje del estudiante (esta evaluación determina el grado de dominio de los aprendizajes al finalizar un proceso de enseñanza y constituye un momento de reflexión acerca de lo que se ha alcanzado a lo largo de un período de actividades educativas).

- Flexibilización de los criterios respecto a los procedimientos e instrumentos de evaluación, por lo que es necesaria una evaluación individualizada, con instrumentos adecuados a las características y necesidades de cada estudiante e introducir nuevas formas de evaluar además de las ya tradicionales (oral y escrita) como: observación del trabajo de los estudiantes, participación en juegos, actividades, entrevistas, diálogos, entre otras.
- Valoración en conjunto de habilidades conceptuales, prácticas y sociales que evidencien el desempeño funcional de los estudiantes en habilidades para la vida.
- La evaluación y promoción de los estudiantes en condición de diagnóstico, sigue el mismo proceso de todos los estudiantes de la Institución, solo que recoge la información del progreso del estudiante respecto a los logros y competencias propuestos en coherencia con las adaptaciones ambientales y con la rúbrica establecida para ello en presente SIEE..
- La inasistencia⁴ a clase es un factor que incide en forma relevante en el bajo rendimiento escolar; por lo tanto, un 25% o más de inasistencia injustificada durante el año escolar, es un criterio de *no promoción*. **La Comisión de Evaluación y Promoción evaluará la inasistencia de los estudiantes en reunión ordinaria. Los orientadores de grupo informarán a la coordinación de la Institución los estudiantes con inasistencia injustificada para que desde esta dependencia se haga seguimiento y se determine si corresponde a un caso de deserción escolar.**
- Para determinar la promoción o repitencia de un estudiante con discapacidad, se tendrá en cuenta: 1) **avances del estudiante** logrados entre el momento de la valoración pedagógica inicial y el momento de corte de la evaluación, 2) calidad y pertinencia de los ajustes y apoyos definidos en el **PIAR**, 3) **evidencias** de aplicación del **PIAR** de forma permanente, 4) **PIAR** mínimo durante todo el año escolar
- La Comisión de Evaluación y Promoción debe incluir en su agenda la **revisión** del informe sobre los apoyos que el estudiante recibió en el año, cuáles fueron los ajustes realizados, cuáles fueron las estrategias del maestro y cuáles son los aprendizajes que logró el estudiante, no solo desde la perspectiva de los maestros sino desde la de otros estudiantes, los directivos docentes, el mismo estudiante y la familia.
- Las reuniones informativas realizadas con la familia y los seguimientos a los compromisos deben quedar registradas en actas de acuerdos y deben hacer parte de la historia escolar del estudiante.

2. ESTRATEGIAS DE VALORACIÓN INTEGRAL DE LOS DESEMPEÑOS DE LOS ESTUDIANTES EN SITUACIÓN DE DIAGNÓSTICO:

- a. El trabajo de evaluación por procesos debe partir necesariamente del conocimiento del nivel de competencia en las cuatro dimensiones a trabajar: lo intelectual-cognitivo, lo emocional-humano, la organización social y el desarrollo físico, que permitirá determinar la apropiación de saberes y habilidades de los estudiantes, con miras a establecer los procesos a fortalecer y metodología a emplear.
- b. La Evaluación y el aprendizaje constituyen procesos continuos de observación, reflexión, orientación y revisión permanente, que deben realizarse dentro del contexto de desempeño del estudiante.
- c. La evaluación debe valorar los potenciales, puntos fuertes y/o habilidades, para establecer qué es lo que el estudiante puede hacer de manera independiente y lo que puede hacer en interacción con el otro.
- d. El rendimiento debe ser valorado mientras el estudiante aprende, comparando su proceso a partir de un currículo significativo, flexible y bajo la igualdad en oportunidades.
- e. Es fundamental el tipo de comunicación, de manera que garantice la expresión de las ideas frente al desempeño en un estándar, competencia o contenido.
- f. Es función del docente de apoyo, elaborar los protocolos de ejecución, seguimiento y evaluación de las actividades a desarrollar con estudiantes en condición de diagnóstico, y adaptar conjuntamente con el docente del aula regular los logros y contenidos que favorezcan el alcance de procesos y competencias básicas en ellos. Con base en estos criterios se presentará al inicio del año escolar el plan académico definido de los estudiantes atendidos por el servicio de apoyo, especificando para cada caso: etapa de desarrollo del estudiante, dimensiones a fortalecer, procesos cognitivos básicos, conductas adaptativas y competencias.
- g. Ubicar distintas actividades y formas de evaluar a los estudiantes a lo largo del desarrollo del área, de tal forma que tengan correspondencia con los indicadores, los logros y las competencias fijadas para los períodos y para el año escolar. Observación del trabajo de los estudiantes al desarrollar las actividades, tareas, ensayos, exámenes, comportamientos, aptitudes, valores, desempeño personal y social y otros que incidan en su formación integral.
- h. Elaboración por docente de los juicios valorativos que, de acuerdo con la naturaleza de su área, deben demostrar en su desempeño los estudiantes, determinando niveles, circunstancias internas y externas y limitaciones o facilidades para alcanzarlos.
- i. Se tendrá en cuenta la organización social del aprendizaje de tal manera que los estudiantes más capaces o expertos ayuden a sus compañeros en la realización de ciertas actividades.

⁴ Basado en el Artículo 16 del Manual de Convivencia vigente de la Institución.

DE LAS COMISIONES DE EVALUACIÓN Y PROMOCIÓN

Las comisiones de evaluación y promoción serán presididas por el rector o su delegado, y estarán constituidas así:

1. En el nivel de educación Básica Primaria; una comisión de Evaluación y Promoción para cada uno de los cinco grados estará integrada por el coordinador como delegado del rector y todo docente orientador de grupo, y los docentes que prestan el servicio educativo en este grado.
2. En el nivel de educación Básica Secundaria y educación media académica, las comisiones de evaluación y promoción para cada grado estarán integradas por el rector o su delegado y todos los docentes orientadores de grupo y los docentes que prestan el servicio educativo en esos grados.

Parágrafo 1: Un coordinador asignado por resolución rectoral y quien actúa en representación del rector, convoca y dirige las reuniones y es responsable de todo el archivo de la comisión de evaluación y promoción incluyendo las actas de reuniones de dicha comisión. La comisión de evaluación y promoción deberá reunirse en la semana décima de cada periodo académico para hacer su respectivo cierre. Se deja registro de la reunión en *GPP-FR-11 Evaluación de procesos académicos y formativos*. El acta final de la comisión y evaluación será custodiada en secretaría Académica.

Parágrafo 2: Durante los primeros treinta días hábiles del año lectivo, el rector, integrará e instalará una comisión de evaluación y promoción por grado, lo que significa que en esta Institución funcionarán once comisiones. La organización de las comisiones será publicada mediante resolución rectoral.

DE LAS FUNCIONES DE LAS COMISIONES DE EVALUACIÓN Y PROMOCIÓN

Las comisiones de evaluación y promoción se encargan de realizar el acompañamiento de los procesos formativos y académicos como analizar, diseñar e implementar estrategias permanentes de evaluación y de mejoramiento para la superación de debilidades de los estudiantes y dar recomendaciones a estos, a los padres de familia y a los docentes.

Las comisiones de evaluación y promoción tendrán las siguientes funciones:

1. Aplicar los criterios de evaluación para los estudiantes al término de cada periodo y al finalizar el año lectivo, en los diferentes grados teniendo en cuenta sus características, los diferentes ritmos de aprendizaje y el alcance del desempeño de las competencias para el grado.
2. Velar porque los criterios de evaluación institucionales tengan fundamento en las normas legales vigentes y en el PEI y sean aplicados por todos los docentes en los procesos académicos de los estudiantes.
3. Analizar las causas de la deserción escolar y proponer mecanismos para la retención de los estudiantes.
4. Plantear estrategias evaluativas para minimizar la reprobación de grados y la repitencia escolar.
5. Hacer seguimiento a la promoción anticipada a través de los mecanismos de validez y confiabilidad.
6. Velar por el equilibrio académico de los estudiantes que ingresan por primera vez a la Institución, recomendando a los padres de familia la nivelación académica que sea necesaria.
7. Socializar los planes de apoyo para evidenciar los resultados.
8. Verificar el cumplimiento de los criterios de promoción de los estudiantes de cada grado con el fin de determinar su promoción al finalizar el año escolar.

FUNCIONES DE LOS MIEMBROS DE LAS COMISIONES DE PROMOCIÓN Y EVALUACIÓN

a. Del rector o su delegado:

- Citar y presidir las reuniones ordinarias y extraordinarias de la comisión.
- Presentar los informes respectivos a los diferentes estamentos.
- Velar por el buen desarrollo de las actividades programadas por esta comisión.
- Informar oportunamente a la comunidad educativa las decisiones adoptadas en las reuniones siempre que sea pertinente.
- Programar las reuniones dentro de los tiempos oportunos y pertinentes para la toma de decisiones asertivas.
- Velar por la participación y asistencia efectiva de quienes conforman la comisión.

b. Del secretario:

- Diligenciar *GPP-FR-11 Evaluación de procesos académicos y formativos*.
- Brindar información oportuna sobre los resultados de la reunión a los docentes del nivel respectivo.
- Conservar durante el año lectivo toda la información, anexos y demás material referente a los temas propios de la comisión.

c. De los miembros:

- Recoger inquietudes que se presenten en relación con la evaluación por parte de los docentes, los estudiantes y los padres de familia.
- Presentar a la comisión de evaluación casos de estudiantes que presenten desempeños superiores o desempeños bajos y/o básicos de los estándares y logros, para tomar las medidas del caso.
- Cada orientador de grupo debe, comunicarse a casa de los estudiantes en situación de deserción para pedir información y/o solicitar a la familia acercarse a la Institución para oficializar su situación.

DEBERES DE LOS INTEGRANTES DE LA COMISIÓN DE PROMOCIÓN Y EVALUACIÓN

Se establecen para los integrantes de la comisión de evaluación los siguientes deberes:

- Asistir puntualmente a todas las reuniones programadas y permanecer hasta su finalización.
- Participar activamente aportando ideas e iniciativas que contribuyan en la toma de las decisiones acertadas y oportunas.
- Entregar un informe general al Consejo Académico sobre el desempeño estudiantil de cada período, incluyendo las recomendaciones necesarias que deban implementarse en los planes de mejoramiento de estudiantes y de las diferentes áreas y asignaturas.

PERIODICIDAD DE LAS REUNIONES DE LA COMISIÓN DE PROMOCIÓN

Las reuniones de la comisión de evaluación serán de dos tipos: reuniones ordinarias y extraordinarias.

- Ordinarias: la semana décima de cada periodo.
- Extraordinarias: se reunirá extraordinariamente de acuerdo a las necesidades o a las solicitudes presentadas

Parágrafo 1: Se constituye quórum con la mitad más uno de los miembros de la comisión de evaluación.

Parágrafo 2: Toda decisión que haya necesidad de tomar, se hará por las dos terceras partes de los miembros presentes en la reunión.

Parágrafo 3: Cuando un estudiante ha sido admitido en la Institución y presenta en el certificado de estudios, una o dos áreas con “*desempeño bajo*”, tendrá que desarrollar actividades de mejora del periodo, respectivo con la finalidad de contribuir al aprendizaje significativo y a su promoción.

Parágrafo 4: El equipo interdisciplinario de apoyo a los estudiantes con NEE participa con voz y voto en las comisiones de evaluación y promoción.

3. ACCIONES DE SEGUIMIENTO PARA EL MEJORAMIENTO DE LOS DESEMPEÑOS DE LOS ESTUDIANTES DURANTE EL AÑO ESCOLAR:

- En la semana nueve de cada periodo, los estudiantes con bajo desempeño académico presentan los planes de mejoramiento publicados en la página web .de la IE.
- El docente orientador de grupo establecerá recomendaciones y estrategias para fortalecer el proceso de aprendizaje de los estudiantes que presenten plan de mejoramiento las acciones derivadas del seguimiento a los contratos pedagógicos que serán presentadas al estudiante y al padre de familia en la reunión de entrega de boletines de desempeño..
- Acompañamiento personalizado por parte de psicología a estudiantes en condición de diagnóstico.
- Implementación de seguimiento a las estrategias planteadas en los planes de mejoramiento
- de los planes de mejoramiento para los estudiantes que demuestren poco avance en los procesos.
- Orientación al padre de familia sobre el acompañamiento oportuno y pertinente que requiere su hijo.
- Propiciar espacios de asesorías para los estudiantes con dificultades que precedan al respectivo proyecto de recuperación.
- La Institución Educativa La Paz cuenta con un programa de acompañamiento a la repitencia y a la promoción anticipada, direccionada por la coordinación académica.

Parágrafo 4: Quien se encuentre en situación de diagnóstica permanente o transitoria debe evidenciarlo ante la institución con el día con el registro documentado de la situación y con la firma del contrato pedagógico que asegura el acompañamiento de los padres de familia..

Parágrafo 5: Estudiantes en condición de diagnóstico, que requieren flexibilización curricular para trabajar desde su hogar, deben recibir por parte de la orientación de grupo, el boletín de desempeños con la respectiva realimentación de su proceso académico.

Parágrafo 6: Las ausencias de los estudiantes que se deriven de la realización de exámenes diagnósticos y procedimientos especializados por sospecha de cáncer y tratamiento y consecuencias de la enfermedad, no serán tenidas en cuenta para efectos de determinar el porcentaje de asistencia establecido en el presente SIEE para la aprobación del año escolar

ARTÍCULO 16: DE LA ESCALA DE VALORACIÓN INSTITUCIONAL, DESCRIPTORES Y SU EQUIVALENCIA CON LA NACIONAL

La escala de valoración permite la información oportuna de los resultados de los estudiantes en cada período y en el momento de las transferencias a otra institución. Para valorar el alcance y la obtención de logros, competencias y conocimientos por parte de los estudiantes, se tendrá en cuenta la siguiente escala de valoración⁵:

De 0 a 2,95	Desempeño Bajo
De 2,96 a 3,95	Desempeño Básico
De 3,96 a 4,45	Desempeño Alto
De 4,46 a 5	Desempeño Superior

⁵ Esta escala de valoración Institucional se adopta teniendo en cuenta la equivalencia con la escala de valoración nacional de acuerdo al Decreto 1290 en su Artículo 5°.

Calificar y evaluar a menudo se asumen como actividades equivalentes y no lo son. En la IE la Paz:

- **CALIFICACION:** Es determinar los niveles de suficiencia o insuficiencia, puede ser subjetiva u objetiva
- **EVALUACION:** Es recompilar y analizar información sobre el desempeño de los estudiantes de acuerdo con unos criterios establecidos en el diseño curricular para tomar decisiones con relación a la mejora que debe emprender el estudiante para alcanzar el nivel de logro esperado y/o a su promoción al siguiente grado.

ESCALA INSTITUCIONAL DE VALORACIÓN (un solo decimal)	DESCRIPTORES DE VALORACIÓN INSTITUCIONAL	EQUIVALENCIA CON LA ESCALA DE VALORACIÓN NACIONAL
DE CUATRO CON CUARENTA Y SEIS A CINCO (4,46 a 5}	<ul style="list-style-type: none"> • El Estudiante demuestra comprensión de la situación problema y de las actividades propuestas mediante las 5E. • El Estudiante, presenta,, la totalidad de las evidencias que demuestran excelentes desempeños, fundamentados en actitudes, valores, habilidades, comportamientos, destrezas (saber ser); nociones, conceptos, categorías (saber conocer); procedimientos, Técnicas, estrategias, actuaciones (saber hacer) previstas en el diseño curricular. • Demuestra responsabilidad en la gestión de la autoevaluación y la coevaluación. • Asiste sin interrupción a las jornadas escolares y cuando presenta las inasistencias, las justifica por escrito y estas no afectan su proceso de aprendizaje. • Muestra un comportamiento y unas relaciones interpersonales excelentes y armoniosas con todas las personas de la comunidad educativa. • Cumple excelentemente con todos los requerimientos de las tareas, trabajos, prácticas, incluidos dentro de los indicadores de desempeño. • Manifiesta sentido de pertenencia institucional. • Participa en las actividades curriculares y extracurriculares. • Valora y promueve autónomamente su propio desarrollo 	DESEMPEÑO SUPERIOR
DE TRES CON NOVENTA Y SEIS A CUATRO CON CUARENTA Y CINCO (3,96 a 4,45)	<ul style="list-style-type: none"> • Demuestra desarrollo, comprensión sistemática de la situación problema y de las competencias y conocimientos previstos. Tiene capacidad para aplicarlos en diversos contextos . Alcanza todos los desempeños propuestos, pero con algunas actividades de apoyo y complementarias al desarrollo de los indicadores de desempeño. Muestra responsabilidad en la gestión de sus procesos de autoevaluación y coevaluación. Tiene faltas de asistencia justificadas. Sin embargo estas ausencias afectan el cumplimiento de algunas actividades de aprendizaje. Reconoce y supera las dificultades que se presentan en sus relaciones interpersonales y de comportamiento en el ambiente escolar. Cumple efectivamente con los compromisos adquiridos. 	Desempeño Alto
	<ul style="list-style-type: none"> • El estudiante demuestra comprensión parcial del problema que contextualiza el aprendizaje y la enseñanza , Alcanza un nivel básico. Mediante acciones de mejora. 	
	<ul style="list-style-type: none"> • Los indicadores que evalúan avances del desempeño en la autoevaluación y coevaluación no se ajustan a su desempeño real 	

<p>DE DOS CON NOVENTA Y SEIS A TRES CON NOVENTA Y CINCO</p> <p>(2,96 a 3,95)</p>	<ul style="list-style-type: none"> • Presenta faltas de asistencia, justificadas e injustificadas que afectan notoriamente su progreso en el aprendizaje • Presenta dificultades de comportamiento y de actitud frente a las acciones de mejora relacionadas con el proceso integral y convivencial . • Desarrolla un mínimo de actividades curriculares que complementan las requeridas en los planes de mejoramiento. 	<p>Desempeño Básico</p>
<p>DE CERO A DOS CON NOVENTA Y CINCO</p> <p>(0 a 2,95)</p>	<ul style="list-style-type: none"> • Se le dificulta la comprensión del problema y la contextualización del aprendizaje y la enseñanza. Su nivel de competencia es bajo , no alcanza los desempeños previstos, le cuesta reconocer sus dificultades y asumir una actitud proactiva frente a la implementación y compromiso frente a la mejora continua • Presenta faltas de asistencia injustificadas que comprometen su formación académica y convivencial <p>No presenta las actividades propuestas en los planes de mejoramiento</p> <p>Incumple con las alternativas de solución a las relaciones interpersonales conflictivas, y al acatamiento de la norma, requiere ayuda a tención adicional para adquirir la competencias y habilidad para aplicar los conocimientos en diferentes contextos</p>	<p>Desempeño Bajo</p>

Parágrafo 1: La valoración de 0.0 se asignará solo cuando el estudiante:

- incurra en intento de fraude o incurra en fraude
- Incurra en plagio, entendido como la presentación con o sin autorización de un trabajo ajeno como propio o la presentación de ideas sin citar la fuente
- no presente causa justificada en el tiempo estipulado en el manual de convivencia para presentar la actividad que evalúa los contenidos, procedimientos, competencias y actitudes establecidos por el docente para el cumplimiento de un logro
- no desarrolla la actividad propuesta que evalúa los contenidos, procedimientos, competencias y actitudes establecidos por el docente para el cumplimiento de un logro.

Parágrafo 2: Siempre que el estudiante desarrolle la actividad evaluativa propuesta, aunque esté incorrecta la valoración mínima que se podrá asignar será de 1.0.

ARTÍCULO 17: DE LAS SITUACIONES ESPECIALES DE LA EVALUACIÓN

CRITERIOS DE EVALUACIÓN PARA LA ATENDENCIA A LA DIVERSIDAD

La IE La Paz propone desde el SIEE elementos que facilitan una evaluación inclusiva. Entendida ésta como la incorporación de estrategias de apoyo, recursos o modificaciones tendientes a satisfacer las necesidades específicas de los estudiantes con condición diagnóstica permanente o temporal, que permita que todos los estudiantes accedan permanezcan y sean promovidos dentro del sistema educativo.

1. **Evaluación diferenciada:** Son procedimientos evaluativos que permiten atender la diversidad de estudiantes que, en forma transitoria o permanente, presentan impedimentos que le dificultan alcanzar el nivel de logro esperado según la escala de valoración nacional. La evaluación diferenciada valora las fortalezas del estudiante y lo orienta para superar las dificultades dentro de parámetros de equidad para que cada cual obtenga resultados según sus logros. Son objeto de evaluación diferenciada los siguientes estudiantes.
 - Los estudiantes con diferentes ritmos de aprendizaje.

- Estudiantes con dificultades de atención, concentración y/o trastornos específicos del aprendizaje.
- Estudiantes con ritmos del aprendizaje sobre y bajo el promedio.
- Estudiantes con deficiencias sensoriales.
- Estudiantes con trastornos motores.
- Estudiantes con problemas generales de aprendizaje.
- Cuando un estudiante no responda a las características generales del grupo, en los aspectos de tipo cognitivo, socioafectivo, motriz, y un previo diagnóstico de un especialista.
- Estudiantes en condición de diagnóstico Transitorias. O permanentes.
- Estudiantes con permisos especiales por participación en actividades deportivas, culturales o en programas de inmersión.
- Estudiantes que ingresan con faltante de resultados de su desempeño en uno o varios periodos.
- Estudiantes con casos excepcionales o de fuerza mayor.

Parágrafo 1: En todo caso, el Consejo Académico será garante de que se dé cumplimiento al proceso de evaluación diferenciada.

Parágrafo 2: Un estudiante puede ser promovido al siguiente grado con la aprobación en nivel alto y superior del 75% de los logros y competencias, en casos excepcionales o de fuerza mayor, para ello debe hacer el siguiente procedimiento.

1. El acudiente debe de enviar carta al consejo académico, en la cual justifique con soporte legales, la situación que ocasiona el retiro del menor de la I.E, y por fuerza mayor, no puede ser trasladado a otra I.E del país.
2. El concejo académico analiza el caso, y considera variables como: 75% o más del año cursado, promedio de las competencias en todas las áreas, aprobadas en escala alto o superior.
3. El consejo académico valida o no la promoción y hace el reporte al consejo directivo, para que se emita la resolución rectoral.
4. El docente debe hacer el promedio de los tres primeros periodos y asignarlo como nota del cuarto periodo.

Parágrafo 3: Los estudiantes que ingresan sin valoraciones en el primer período, se les valida con los resultados obtenidos en el grado con el cual se comparte los estándares de calidad y con los cuales fue promovido al grado actual, y / o con lo el periodo que han cursado en la I.E la Paz. Cuando el nivel de competencia en las áreas del plan de estudios sea bajo, se debe presentar los planes de mejoramiento establecidos por la institución para dicho periodo.

RUBRICA PARA VALORAR DESEMPEÑOS DE ESTUDIANTES EN CONDICION DE DIAGNOSTICO Y/O AGRUPACION DE AREAS

CRITERIO	INDICADORES DE DESEMPEÑO			
	SUPERIOR Escala numérica 4,5 – 5,0	ALTO Escala numérica 4,0 – 4,4	BASICO Escala numérica 3,0 – 3,9	BAJO Escala numérica 0 – 2,9
Manejo de datos ideas o conceptos.	Interpreta información correctamente y la aplica a nuevos contextos. A adquiere la competencia	Interpreta información correctamente. EP. En proceso el desarrollo de las competencias	Presenta dificultad para interpretar y aplicar la información. I. Inicia el desarrollo de la competencia.	Requiere apoyo para interpretar u aplicar la información .NE. no evidencia avances en el desarrollo de las competencias.
Comprensión y participación	Demuestra comprensión, participa en todas las actividades, se comunica clara y efectivamente	Demuestra comprensión, participa en algunas actividades y se comunica claramente	Presenta dificultad para comprender, participar y comunicarse	Requiere apoyo para comprender, participar y comunicarse
Habilidad para seguir instrucciones	Sigue todas las instrucciones con precisión	normalmente sigue las instrucciones con precisión	Algunas veces sigue las instrucciones con precisión	Se le dificulta seguir las instrucciones sin apoyo
Habilidad para trabajo autónomo	Trabaja de manera autónoma y completa todas las actividades sin ayudas adicionales	Trabaja de manera autónoma y completa actividades con apoyo	Evita el trabajo autónomo y completa las actividades con apoyo	Tiene dificultad en el , trabajo autónomo y en completar las actividades aun con apoyo

Calidad del trabajo	Trabajo detallado, preciso, completo y buena presentación	Su trabajo es de buena calidad en cuanto a precisión y buena presentación	Entrega sus trabajos con buena presentación, y evidencia dificultad en el contenido y precisión	Se le dificulta presentar trabajos completos y precisos y con buena presentación
Adaptabilidad	Se adapta con facilidad a nuevas situaciones y cambios en el entorno.	Se adapta a las situaciones y cambios en el entorno.	Tiene dificultad para aceptar cambios y adaptarlos en el entorno.	Necesita ayuda para adaptarse a cambios y adaptarlos a su entorno.
Actitudinal	Actitud favorable en cuanto a motivación . autoconfianza. Entusiasmo, respeto, puntualidad, y resiliencia.	Evidencia motivación, autoconfianza, entusiasmo, respeto puntualidad y resiliencia.	Requiere apoyo para evidenciar actitud positiva frente a motivación intrínseca,, respeto puntualidad y resiliencia	A pesar de recibir apoyo adicional y seguimiento individualizado no logra evidenciar motivación entusiasmo , puntualidad y resiliencia.
Trabajo en equipo	Reconoce sus habilidades y la de las demás, para fortalecer el trabajo colaborativo	Utiliza sus habilidades para realizar sus trabajos, pero asume la responsabilidad del trabajo colaborativo	Debe potenciar sus habilidades en el trabajo colaborativo	Se le dificulta el trabajo en equipo, escuchar y contribuir
Organización	Sus cuadernos son organizados, con fechas y temáticas y actividades completas	Sus cuadernos demuestran orden en temáticas y actividades	Sus cuadernos deben mejorar la presentación, orden y calidad del contenido	Se le dificulta mantener sus cuadernos ordenados y con calidad en sus contenidos aun con apoyo
Presentación personal	Su presentación personal es impecable y porta el uniforme completo.	Su presentación personal es adecuada y su uniforme	Su presentación personal puede mejorar particularmente el porte del uniforme.	Se le dificulta cumplir con sus deberes relacionado con las normas de presentación personal, académica y actitudinal.

2. Inasistencia a las actividades evaluativas: En caso de faltar a una evaluación o actividad evaluativa y esta ausencia es justificada el estudiante tiene hasta 3 días hábiles después de su regreso a clases para presentar dicha evaluación en el horario acordado con el docente. Previa presentación de excusa firmada por el coordinador de jornada o sede. Sólo se entiende justificada la inasistencia si: presenta excusa médica, carta firmada por el acudiente por calamidad doméstica, representa a la institución en algún evento, la familia solicitó permiso para ausentarse con el estudiante y este permiso fue concedido por la Rectoría o la Coordinación.

3. Nulidad de la evaluación: Se le anulará la evaluación cuando:

- a) Sea sorprendido haciendo fraude mediante conversaciones, gestos, mensajes de texto, consulta de cuadernos o libros. Sin excepción: el uso del celular no está permitido en las evaluaciones. Es una falta grave grabar o difundir las preguntas de quices o exámenes presentados mediante las plataformas institucionales,
- b) Presente un trabajo ajeno como propio. O cuando no cite las fuentes consultadas.

La valoración para casos de anulación es 0.0 , se hace un registro comportamental por falta grave.

4. Validación de grados

Según el Artículo 2.3.3.3.4.1.2 del Decreto 1075 de 2015, la IE La Paz puede validar estudios por grado mediante evaluaciones o actividades académicas para atender a los estudiantes que se encuentren en situaciones académicas como las siguientes:

- Haber cursado uno o varios grados sin que se evidencie el correspondiente registro en el libro de calificaciones., debido a situaciones de fuerza mayor, para lo cual se debe traer el registro de Inspección y vigilancia que autorice la validación
- Haber cursado o estar cursando un grado. sin haber aprobado el grado anterior. Por error administrativo.
- Haber cursado estudios en un establecimiento educativo que haya desaparecido o cuyos archivos se hayan perdido.
- Haber estudiado en un establecimiento educativo sancionado por la Secretaría de Educación por no cumplir con los requisitos legales de funcionamiento.

Sistema Institucional de Evaluación de Estudiantes –SIEE–2024

- Haber realizado estudios en otros países y no haber cursado uno o varios grados anteriores, o los certificados de estudio no se encuentren debidamente legalizados.
- No haber cursado uno o varios grados de cualquiera de los ciclos o niveles de la educación básica o media, excepto el que conduce al grado de bachiller.

No evidenciar los registros correspondientes a grados cursados en zonas de conflictos. Certificando su estatus de desplazado o de amenazado.

Parágrafo 1: Para validantes que vienen del extranjero, se consulta la tabla de homologación del convenio Andrés Bello o el convenio de la Haya para el grado o grados que el estudiante no pueda evidenciar registro de notas.

Parágrafo 2: Los estudiantes en calidad de contextualización (estudiantes de calendario B, estudiantes del exterior, estudiantes que vienen de instituciones educativas con planes de estudio diferentes al de la IE La Paz), a quienes no se les pueda certificar el año escolar en curso será la Comisión de Evaluación y Promoción quien determine las estrategias para validar las asignaturas. Quienes traigan notas apostilladas se les convalidará según la escala nacional. Para los estudiantes que no han cursado las áreas o asignaturas que ofrece la Institución, se les convalida con la nota que trae del área afín, así: Laboratorio con Ciencias Naturales, Expresión Corporal con Artística, Pensamiento Lógico con Matemáticas, Investigación con Ciencias Naturales.

Parágrafo 3: Convalidación de notas (convalidar es reconocer o revalidar las notas obtenidas por un estudiante) los estudiantes que vienen de otras instituciones y que no evidencian uno o varios de los cuatro periodos establecidos por la IE La Paz, se les duplica la nota obtenida en los periodos cursados en la IE La Paz. Para las áreas o asignaturas que el estudiante no alcance el nivel básico, se le aplica el plan de mejoramiento establecido para el periodo al cual se le duplicó la nota. **Parágrafo 4:** Los estudiantes de la Media que no asisten a las actividades pedagógicas de las áreas del plan de estudios porque participan en alguno de los programas técnicos se les evaluará en cada periodo el desempeño en las competencias de esta asignatura mediante las siguiente rubrica evaluativa:

Rúbrica evaluativa para la homologación de asignaturas de estudiantes que cursan media técnica		Nota cuantitativa	Desempeño			
			Superior	Alto	Básico	Bajo
1	Respetar diferentes posturas frente a fenómenos sociales, reconociendo situaciones de discriminación y exclusión social.					
2	Participa en debates y discusiones académicas					
3	Realiza eventos académicos (foros, mesas redondas, paneles)					
4	Asume una posición crítica frente a situaciones de discriminación ante posiciones ideológicas y propone mecanismos para cambiar estas situaciones					
5	Analiza críticamente la influencia de los medios de comunicación en la vida de las personas y de las comunidades.					
6	Escucha y reconoce otros puntos de vista modificando lo que piensa ante argumentos más sólidos.					
7	Cumple sus funciones cuando trabaja en grupo y respeta el escepticismo de sus compañeros frente a la información que presenta.					
8	Utiliza el diálogo, la argumentación y la mediación para superar enfrentamientos y posiciones antagónicas.					
9	Analiza críticamente y debate con argumentos y evidencias sobre hechos ocurridos a nivel local, nacional y mundial.					
Rúbrica evaluativa para la homologación de asignaturas de estudiantes que cursan media técnica		Nota cuantitativa	Desempeño			
			Superior	Alto	Básico	Bajo

10	Comprende que el respeto por la diferencia no significa aceptar que otras personas o grupos vulneren derechos humanos e incumplan la ley.					
11	La valoración de mi desempeño en la media técnica según la retroalimentación de los docentes es					
12	Mi asistencia y puntualidad a las actividades de los programas técnicos es					
Promedio notas						

ARTÍCULO 18: DE LOS CRITERIOS DE PROMOCIÓN

Se define la promoción en la Institución Educativa La Paz, como el reconocimiento que se le hace a un estudiante porque ha cubierto adecuadamente una fase de su formación y ha demostrado que reúne las competencias necesarias para que continúe al grado siguiente, de acuerdo con los criterios y el cumplimiento de los procedimientos señalados en el presente acuerdo.

1. En Transición los estudiantes avanzan según sus capacidades y actitudes personales. No se reprueba el nivel, se evalúa y promueve de conformidad con el artículo 10 del Decreto 2247 de 1997 sobre Educación Preescolar.
2. El estudiante **será promovido** al grado siguiente cuando al finalizar el año, obtiene “desempeño superior, desempeño alto o desempeño básico” en todas las áreas del Plan de Estudios.
3. La evaluación y promoción de los estudiantes será por áreas. La valoración definitiva para aquellas áreas compuestas por dos o más asignaturas se determina cuando el promedio del área corresponde a una valoración de 3.0 o más.
4. Para efectos de promoción el estudiante debe aprobar todas las áreas del Plan de Estudios.

GRADUACIÓN DE ESTUDIANTES DE UNDÉCIMO

El estudiante del grado undécimo para titularse como bachiller en ceremonia pública institucional debe haber cumplido con el servicio social del estudiantado, 50 horas de Estudios Constitucionales (Ley 107 de 1994), presentar la prueba Saber 11° y finalizar el año con un nivel de desempeño básico, alto o superior en todas las áreas y asignaturas del Plan de Estudios. Quienes finalicen con nivel de desempeño bajo en un área después de haber realizado el Plan de Mejoramiento Final, previas indicaciones de la Comisión de Evaluación y Promoción del grado once se podrán graduar en otra fecha establecida por la institución después de aprobada el área pendiente, posterior a la ceremonia de graduación; en estos casos se reclama el diploma en la secretaria de la IE.

Rúbrica para certificación de 50 horas de estudios constitucionales. Ley 107 de 1994.

Criterios	Nivel			
	4. Superior	3. Satisfactorio	2. Requiere mejora	1. Inadecuada
<p>Taller 1: introductorio Estructura temática de la constitución</p> <p>Nube de palabras</p>	Utiliza diferentes recursos que fortalezcan el dominio del tema.	Utiliza algunos recursos que favorezcan el dominio del tema.	Utiliza pocos recursos, pero la presentación del tema es incipiente.	No utiliza recursos adicionales para la presentación del tema
<p>Taller 2: Estructura del Estado, rama ejecutiva, historia constitucional de Colombia</p> <p>Línea de tiempo.</p>	Contesta con precisión las preguntas planteadas sobre el tema, la línea del tiempo incluye todas las etapas históricas de la Constitución	Contesta con precisión Algunas preguntas Relacionadas con el tema. La línea del tiempo está completa.	Contesta pocas preguntas sobre el tema, línea de tiempo incompleta.	No hizo la línea de tiempo.
<p>Dominio de elementos relacionados con el Estado y los derechos y principios fundamentales de la Constitución.</p> <p>Mapa conceptual y organigrama del Estado.</p>	Demuestra dominio de las temáticas planteadas evidenciando un mapa conceptual y un organigrama.	Demuestra algún dominio de la temática. El mapa conceptual y el organigrama no incluyen todos los elementos.	Demuestra poco dominio de las temáticas. El mapa conceptual y el organigrama tiene falencias en cuanto a completez y presentación.	No evidencia dominio de temáticas planteadas ni evidencia actividades solicitadas
<p>Dominio y conocimientos de participación.</p> <p>Análisis de casuística.</p>	invoca la Constitución como herramienta de participación y análisis de casos mediante un noticiero.	Incluye en el análisis de casos algunos elementos contemplados en la Constitución.	El análisis de casos, no se realizó de acuerdo con lo establecido en los organismos de participación y protección.	No realiza el análisis de casos y desconoce los organismos de participación y protección.
<p>Conocimiento y aplicación de normas que regulan la convivencia: manual de convivencia escolar, normas de tránsito, código de la policía, ley de infancia y adolescencia.</p>	Evidencia dominio de las normas que regulan la convivencia, haciendo un plegable o un padlet (pizarra colaborativa)	Muestra algún conocimiento de las normas que regulan la convivencia, su plegable o un padlet (pizarra colaborativa), tiene aspectos a mejorar.	Evidencia poco dominio de las normas que regulan la convivencia, su plegable o padlet está incompleto.	No muestra conocimientos de las normas de convivencia, ni realiza plegable o padlet.

Sistema Institucional de Evaluación de Estudiantes –SIEE–2024

Conocimiento y uso de mecanismos de participación democrática y responsable.	Reconoce que en un estado social de derecho las personas pueden participar para transformar las normas y elegir a sus representantes, a través del diseño de una lotería.	Algunas veces, reconoce que en un estado social de derecho las personas pueden participar para transformar las normas y elegir a sus representantes. El diseño de la actividad de la lotería puede mejorar.	Le cuesta reconocer que en un estado social de derecho las personas pueden participar para transformar las normas y elegir a sus representantes. El diseño de la lotería presenta varias debilidades en cuanto a contenido y calidad.	No reconoce que en un estado social de derecho las personas pueden participar para transformar las normas y elegir a sus representantes. No presenta la actividad de la lotería.
Comprende y respeta la diversidad sociocultural del país y reconoce situaciones de discriminación y exclusión en un país que se autoproclama como multiétnico y multicultural	Identifica elementos de protección para restituir derechos a grupos o personas cuyos derechos han sido vulnerados mediante un juego de roles.	Identifica algunos Elementos de protección para restituir derechos a grupos o personas cuyos derechos han sido vulnerados mediante un juego de roles.	Identifica pocos elementos de protección para restituir derechos a grupos o personas cuyos derechos han sido vulnerados mediante un juego de roles.	No identifica elementos de protección para restituir derechos a grupos o personas cuyos derechos han sido vulnerados. No participa en el juego de roles.
Participa en la planificación logística y desarrollo del modelo de las Naciones Unidas: PazMun, evidenciado el fortalecimiento de competencias argumentativas orales y escritas y realizando el Portafolio de actividades correspondientes	Demuestra un excelente dominio de las temáticas planteadas en el debate frente a las diferentes comisiones y comités, el portafolio evidencia muy buena calidad	Demuestra un buen dominio de las temáticas planteadas en el debate, frente a las diferentes comisiones y comités, el portafolio evidencia buena calidad	Demuestra algún dominio de las temáticas planteadas en el debate, frente a las diferentes comisiones y comités, la calidad del portafolio puede mejorar	Demuestra poco dominio de las temáticas planteadas en el debate, frente a las diferentes comisiones y comités. El portafolio es de muy baja calidad y no cumple con los criterios planteados para su desarrollo

Servicio social estudiantil

De conformidad con el artículo 97 de la Ley 115 de 1994 y 39 del Decreto 1860 de 1994, es obligación de los estudiantes de educación media durante los grados de estudio 9°, 10° y 11°, prestar el servicio social estudiantil; servicio que hace parte del currículo y por ende del Proyecto Educativo Institucional y es requisito indispensable para obtener el título de bachiller Artículos 2 y 7 Resolución 4210 de 1996, cuyo propósito principal, de acuerdo con el Decreto 1860 de 1994, es integrar a los estudiantes a la comunidad para contribuir a su mejoramiento social, cultural y económico.

Los estudiantes de la Institución Educativa La Paz, deben prestar el servicio social estudiantil, a partir del grado 9°, en entidades y/o instituciones públicas del Área Metropolitana, justificando debidamente la prestación del servicio cuando este ha sido presentado en otra parte del territorio nacional, la prestación del servicio social que se circunscribe la Institución corresponde a una intensidad mínima de 80 horas; adicionalmente, por disposición de la Ley 107 de 1994, todo estudiante deberá prestar 50 horas de Constitución Política Nacional, así el estudiante deberá prestar 130 horas de servicio social y constitucional. Cada estudiante realizará la solicitud por escrito a la entidad prestadora.

Las directrices para la prestación del Servicio Social Estudiantil se encuentran documentadas en el proceso de prácticas pedagógicas GPP-PR03 Procedimiento para reglamentar la prestación del servicio social estudiantil.

Parágrafo 1: Los estudiantes del grado noveno que deseen, podrán solicitar, por escrito, autorización para adelantar la prestación del servicio social estudiantil.

Parágrafo 2: Los estudiantes que presten el servicio social estudiantil dentro de la Institución Educativa La Paz, deberán hacerlo en jornada contraria, y en ningún caso podrá interferir con la interrupción del servicio educativo que reciben.

Parágrafo 3: El comité de servicio social estudiantil dará cumplimiento al procedimiento documentado en el SGC, GPP-FR-03 Procedimiento para reglamentar la prestación del servicio social estudiantil.

Parágrafo 4: El último día hábil del mes de octubre, los estudiantes del grado undécimo deben evidenciar el cumplimiento de las 80 horas de servicio social y de las 50 horas de Constitución Política.

Parágrafo 5: El servicio social estudiantil no es recuperable. El estudiante que sin justa causa se retire o sea excluido, deberá reiniciarlo en una entidad externa al colegio, con previa autorización del coordinador del servicio social.

Parágrafo 6: De acuerdo con la legislación vigente, los estudiantes que pertenecen al movimiento scout pueden presentar un certificado para que se les avale el servicio social.

Proclamación de bachilleres

La proclamación de bachilleres, en ceremonia pública es una invitación de la Institución para la cual es necesario evidenciar:

1. Excelente proceso de formación humano e integral.
2. La interiorización y vivencia de la filosofía institucional.
3. Gran sentido de pertenencia por la Institución demostrado en todos sus actos y acompañamiento formativo.
4. Haber aprobado las áreas del plan de estudios, según el Sistema Institucional de Evaluación de Estudiantes SIEE.
5. Haber cumplido con los requisitos del servicio social obligatorio y las 50 horas de estudios constitucionales un mes antes de la proclamación de bachilleres.
6. Estar a paz y salvo con la Institución y cada una de sus dependencias por todo concepto.
7. No haber incurrido en faltas graves o en situaciones Tipo III durante el curso de la educación Media Académica (10° y 11°)

Parágrafo 1: La ceremonia de graduación puede realizarse dentro o fuera de la Institución.

Parágrafo 2: Es decisión por mayoría de los estudiantes la elección del traje para la graduación: uniforme debidamente ordenado o toga, birrete y estola.

Parágrafo 3: La Institución no costea ninguna indumentaria para la graduación ni las fotografías de esta.

Parágrafo 4: El estudiante que haya incumplido los requisitos académicos o incurrido en faltas gravísimas o situaciones tipificadas como Tipo II y III incluidas en el Manual de Convivencia o haber incumplido el contrato pedagógico, perderá el derecho a ser invitado a la ceremonia de proclamación de bachilleres, se le notificará por medio de una resolución rectoral, y le será entregado el diploma de bachiller en la secretaría de la Institución después de haberse proclamado y firmado el acta en la ceremonia de la graduación, para ello la cita será asignada por el rector o coordinador.

La institución Educativa La Paz exaltará el día de la ceremonia de graduación por las siguientes razones:

1. “Grado con Honores”, a través del cual se reconoce al estudiante que hayan alcanzado un excelente desempeño académico y comportamental, invitándolo formalmente a la ceremonia de graduación.
2. “Constancia de Excelencia Académica”, que reconoce el día de los grados al estudiante de undécimo que haya obtenido el promedio ponderado acumulado más alto, durante sus dos últimos años escolares, o sea, la media académica. El reconocimiento consistirá en una placa que entregará el rector al estudiante reconocido y en el registro correspondiente de la constancia de su hoja de vida académica.
3. “Orden de Caballero o Dama Pacifista”. Reconocimiento al estudiante integral de cada grupo, de la promoción de cada año, con la entrega de una placa, por logros relacionados con el compromiso y con los ideales pacifistas o con méritos.

4. “Mejor pruebas ICFES” consistirá en placa que remite el Rector de la institución al estudiante con el más alto puntaje ICFES en el año que se gradúa y en el registro correspondiente de la constancia en su hoja de vida académica.
5. “Toda una vida”, consiste en entregar un broche de la bandera institucional a aquellos jóvenes que han realizado su formación desde transición hasta grado 11, en la institución, sin haber reprobado ningún grado.
6. “Mérito al compañerismo”, consiste en entregar una placa a un estudiante de cada uno de los grupos de undécimo, designado por sus pares congéneres por destacarse como el compañero más servicial, amable, dispuesto, colaborador y aliado.

CAUSALES DE NO PROMOCIÓN

No será promovido al grado siguiente si al finalizar el año lectivo sucede alguna de estas situaciones:

1. El estudiante que obtiene “desempeño bajo” en tres o más áreas del Plan de Estudios.
2. Cuando el estudiante no demuestra competencias en una o dos áreas; y no presenta el Plan de Mejoramiento para cada una de las áreas que están en condición de reprobadas.
3. El estudiante que presenta el Plan de Mejoramiento y finalizado éste, no evidencia las competencias básicas en alguna de las áreas para las que presentó Plan de Mejoramiento Final.
4. El estudiante que ha dejado de asistir al 25% de las actividades escolares sin que medie excusa, justificada o aprobada por la coordinación.

Parágrafo 1: Para la promoción del grado undécimo el estudiante debe cumplir el Servicio Social del estudiantado (Decreto 891 de 1996) y cumplir con las 50 horas de estudios constitucionales (Ley 107 de 1994). El servicio no es recuperable. El (la) estudiante que sin causa justificada se retire o sea suspendido, deberá reiniciarlo. El servicio social no se repite cuando el (la) estudiante ha reprobado el grado undécimo. **Parágrafo 2:** La Institución Educativa invita a todos los estudiantes del grado undécimo a presentar las pruebas Saber 11, cuyos resultados a nivel institucional serán asumidos como insumo para la realización de planes de mejoramiento.

Parágrafo 3: En atención al artículo 96 de la Ley 115 de 1994, “La reprobación por primera vez de un determinado grado por parte del estudiante, no será causal de exclusión de esta Institución, cuando no esté asociada a otra causal expresamente contemplada en el Manual de Convivencia”

Parágrafo 4: El estudiante que no sea promovido por segunda vez de un mismo grado pierde el cupo en la IE La Paz. Ningún estudiante podrá realizar el mismo grado tres veces consecutivas.

Parágrafo 5: Para los estudiantes del grado undécimo el Plan de Mejoramiento Final al que se hace referencia en el SIEE, se realizarán en fechas diferentes a las de los demás estudiantes para posibilitar que se gradúen en ceremonia pública o que conserve el cupo para el año siguiente en caso de no evidenciar las competencias para ser promovido.

Parágrafo 6: La Comisión de Evaluación y Promoción del grado Undécimo se reunirá entre el último día del mes de octubre y la segunda semana del mes de noviembre para determinar los estudiantes que a la fecha cumplen los requisitos para enviar las invitaciones a la ceremonia pública de graduación. No serán invitados a la ceremonia pública de graduación los estudiantes que hayan incurrido en faltas graves o gravísimas, quienes no asistan o abandonen la presentación de la Prueba Saber 11° o quienes, a la segunda semana de noviembre, tengan comprometida su promoción por pérdida de tres o más áreas.

ESTÍMULO POR EL ALCANCE DE LOGROS

Consulte el *Capítulo 7: Reconocimientos* en el Manual de Convivencia.

Para efectos de difusión a la comunidad educativa de los estímulos establecidos por la IE La Paz para los estudiantes que evidencian buenos desempeños y excelencia académica citamos en el presente SIEE los artículos 66, 70 y 71:

ARTICULO 66: La Institución Educativa La Paz, exaltará a los estudiantes que se distingan por su buen desempeño académico y comportamental, al final de cada periodo y del año escolar, haciendo un reconocimiento público en el “Cuadro de honor”, el cual consiste en lucir una foto del estudiante durante todo el periodo siguiente, además de hacer anotación en la hoja de vida

ARTICULO 70: “Asignación de nota académica por puntajes en pruebas saber 11”, después de presentada la prueba saber 11, el docente del área aplicará a los estudiantes de grado undécimo como incentivo en la nota definitiva para el año, de la respectiva asignatura, en la cual se obtenga tal puntaje según los siguientes valores:

- [60-65 puntos] Se le dará un incentivo de 0.3
- [66-70 puntos] Se le dará un incentivo de 0.5
- [71-80 puntos] Se le dará un incentivo de 1.0
- [81-100 puntos] Se le dará un incentivo de 1.5

ARTICULO 71: “Asignación de nota académica por puntajes en simulacros Pre Icfes”. Los estudiantes del grado undécimo en su totalidad deberán asistir a participar del curso Pre Icfes incluyendo los simulacros que se establezcan para tal efecto, si estos se aplican, se dará una nota dentro del proceso de seguimiento de las áreas evaluadas en el periodo en que se apliquen, de acuerdo a la siguiente escala valorativa:

- [30-59] puntos=3.0
- [60-65] puntos=4.0
- [66-70] puntos=4.5
- [71-100] puntos=5.0

ARTÍCULO 19: DE LA PROMOCIÓN ANTICIPADA

Promoción anticipada: Aplica para promoción anticipada el estudiante que durante el primer periodo del año escolar haya mostrado **desempeños superiores en todas las áreas del Plan de Estudios y en el desarrollo cognitivo, personal y social en el marco de las competencias básicas del grado que cursa**. Para lograr la promoción anticipada se debe cumplir con el siguiente procedimiento:

1. Presentación de la solicitud por parte del estudiante y del padre de familia.
2. Reunión de la Comisión de Evaluación de los grados a los que pertenecen los estudiantes que solicitan la promoción anticipada para solicitar el análisis del cumplimiento de los requisitos por parte de los estudiantes, la Comisión de Evaluación y Promoción deja registrado en acta a los que recomienda se les conceda la promoción anticipada.
3. Se convoca al Consejo Académico a reunión extraordinaria para avalar o modificar la recomendación de promoción realizada por la Comisión de Evaluación y Promoción de los grados respectivos. El Consejo Académico deja registro en acta de los estudiantes a los que se les concedió la promoción anticipada, esta acta se envía al Consejo Directivo para que se emita el acuerdo respectivo que legalice la situación de cada estudiante ante la comunidad educativa.
4. Se informa a los padres de familia la decisión de concederle o no la promoción anticipada a su hijo o acudido.
5. A los estudiantes que se les conceda la promoción anticipada se reúnen con las familias y se inscriben en un plan de acompañamiento por parte de la Coordinación Académica en el proceso de adaptación al nuevo grado escolar.
6. Se comunica a la Secretaría Académica mediante el acuerdo emitido por el Consejo Directivo para que proceda a realizar los cambios en el SIMAT y en la plataforma académica institucional. El acuerdo donde conste la promoción anticipada debe ser custodiado a manera de un registro de calificaciones.

Parágrafo: Los estudiantes de los grados preescolar y undécimo no aplican para la Promoción Anticipada.

Parágrafo 2: La comisión de Evaluación y Promoción, o el Consejo Académico, pueden solicitar pruebas de suficiencia, además del desempeño superior en todas las áreas, para los estudiantes que solicitan promoción anticipada.

CAPÍTULO TERCERO

DE LOS PERÍODOS ACADÉMICOS Y LA DISTRIBUCIÓN ACADÉMICA, TIEMPOS E INTENSIDAD DE CADA UNA DE LAS ÁREAS, ASIGNATURAS Y PROYECTOS DEL PLAN DE ESTUDIOS, DE LOS INFORMES PERIÓDICOS DE LA EVALUACIÓN DEL ESTUDIANTE, DEL REGISTRO ESCOLAR DE VALORACIÓN, DE LOS PROYECTOS TRANSVERSALES Y DE LAS CONVOCATORIAS A PADRES DE FAMILIA.

ARTÍCULO 20: DE LOS PERÍODOS ACADÉMICOS Y DE LOS INFORMES EVALUATIVOS.

1. LA EVALUACIÓN

La evaluación se hará con referencia a cuatro períodos de igual duración, cada uno de diez (10) semanas.

2. REGISTRO ESCOLAR

La institución lleva un registro actualizado de los estudiantes que contiene: los datos de identificación personal, las actividades desarrolladas en el periodo, el informe de valoración cuantitativo, las competencias evaluadas, las novedades académicas por grado y los indicadores de desempeño

3. CONSTANCIAS DE DESEMPEÑO

La institución a petición de los padres de familia y/o acudientes emite constancias de desempeño de cada grado cursado en las que se registran los resultados obtenidos del estudiante en cada periodo

4. ESTRUCTURA DEL INFORME DE DESEMPEÑO DE LOS ESTUDIANTES

Una semana después de finalizado el periodo los padres de familia recibirán un informe evaluativo que presenta la siguiente estructura:

- Logo de la Institución Educativa.
- Nombre del estudiante.
- Puesto ocupado dentro del grupo.
- Número de matrícula.
- Grupo.
- Fecha.
- Áreas y asignaturas con su desempeño en la escala nacional. - Nota cuantitativa - Inasistencias. - Resultados planes de mejoramiento cuando aplique
- El informe finaliza con la firma del orientador de grupo.

Parágrafo 1: El valor de los periodos es del 25%, con evaluaciones de periodo en cada uno por valor del 20% y la autoevaluación incluye la coevaluación entre pares y tiene un valor del 10%. El seguimiento tiene un valor del 70%.

Parágrafo 2: Los estudiantes que deseen realizar intercambios educativos, deportivos o culturales, independientemente de su duración, deben: tener todos los logros alcanzados en todas las asignaturas del plan de estudios, en caso de que no sea así, la comisión de evaluación y promoción le recomendará la realización de los planes de mejoramiento establecidos por la institución.

Durante el cuarto periodo, se puede hacer la promoción de estudiantes que pertenezcan a grupos de proyección institucional como deportistas de alto rendimiento, integrantes de grupos de artes o actividades culturales que por su actividad tengan que salir del país y que cumplan con la condición de tener todas las áreas y asignaturas aprobadas en alto o superior.

ARTÍCULO 21: DE LAS INSTANCIAS, PROCEDIMIENTOS Y MECANISMOS DE ATENCIÓN Y RESOLUCIÓN DE RECLAMACIONES DE PADRES DE FAMILIA Y ESTUDIANTES SOBRE LA EVALUACIÓN Y PROMOCIÓN.

INSTANCIAS:

El conducto regular académico tiene las siguientes instancias:

1. Docente de la asignatura
2. Orientador de grupo
3. Líder de área
4. Coordinador académico
5. Consejo académico
6. Rector

Todo integrante de la comunidad educativa debe seguir este conducto regular, siempre se debe dejar constancia escrita de haber acudido a cada una de las instancias.

- Docente: resuelve las dificultades de su respectiva área o asignatura.
- Orientador de grupo: acompaña los casos académicos de los estudiantes de su grupo.
- Líder del área: acompaña los casos académicos de los estudiantes de todos los grupos en su respectiva área.
- Coordinador académico: resuelve casos remitidos a la coordinación académica y de ser necesario los remite a la Comisión de Evaluación y Promoción
- Comisión de Evaluación y Promoción: resuelve situaciones remitidas por la coordinación académica.
- Consejo Académico: resuelve situaciones remitidas por la Comisión de Evaluación y Promoción.

PROCEDIMIENTO PARA LAS RECLAMACIONES

- La familia y el estudiante deben solicitar cita a la respectiva instancia del caso presentado comenzando en ascendente informando su reclamación a través del cuaderno comunicador.
- La instancia responsable debe remitirse a los registros que evidencian el seguimiento de los estudiantes: planillas de seguimiento, cuaderno del área, talleres, evaluaciones, quices, para cruzar la situación demandada y proceder a intervenir el caso. Luego se da respuesta a la familia y al estudiante en términos claros y precisos. Una vez se presente la reclamación con fecha y constancia de recibido, la instancia tiene un plazo máximo de 5 días hábiles para dar la respuesta. En el caso de la Comisión de Evaluación y del Consejo Académico el plazo se amplía hasta 5 días hábiles después de la reunión ordinaria de estas instancias. Siempre se debe dejar registro escrito del procedimiento y la solución planteada, así como los correctivos o los acuerdos concertados en el encuentro con la familia y el estudiante.

Parágrafo 1: Con el fin de garantizar a los estudiantes y padres de familia la atención oportuna, equitativa y efectiva de las reclamaciones y quejas relacionadas con el proceso de evaluación, éstas se presentarán siguiendo el conducto regular.

Parágrafo 2: De toda queja o reclamo se dará respuesta escrita por parte de la instancia correspondiente y de acuerdo a las orientaciones impartidas en el Manual de Convivencia y el Sistema de Gestión de Calidad.

ARTÍCULO 22: DE LA JORNADA ÚNICA, LA DISTRIBUCIÓN DE LOS TIEMPOS E INTENSIDAD DE CADA UNA DE LAS ÁREAS, ASIGNATURAS Y PROYECTOS.

JORNADA ÚNICA: La jornada única establecida por el Art. 57 de la Ley 1753 de 2015 comprende el tiempo diario que dedica la IE a sus estudiantes para el desarrollo de las áreas obligatorias y fundamentales, y de las asignaturas optativas, así como el tiempo destinado al descanso y almuerzo de los estudiantes.

El servicio educativo en jornada única se prestará en jornada diurna durante cinco (5) días a la semana, cumpliendo con el siguiente número de horas dedicado a la permanencia y actividades pedagógicas.

Duración de la jornada única

	Número de horas de permanencia diaria	Número de horas de dedicación a actividades pedagógicas	
		Diaria	Semanal
Educación Preescolar	6	5	25
Educación Básica Primaria	7	6	30
Educación Básica Secundaria	8	7	35
Educación Media	8	7	35

Los estudiantes de Educación Media de la IE La Paz que participen en programas de formación técnica tendrán la siguiente distribución para el horario de formación.

Grado	Horas semanales de formación en áreas obligatorias-Artículo 23 de la ley 115 de 1994	Horas semanales mínimas transversales según estructura curricular del programa técnico	Horas semanales mínimas para el fortalecimiento del inglés según estructura curricular de los programas técnicos	Horas semanales para la formación técnica específica
10°	33	2	0	11
11°	33	2	0	11

Objetivos de la jornada única

Numeral 2.3.3.6.1.5 Decreto 1075 de 2015.

- Aumentar el tiempo dedicado a las actividades académicas para contribuir al logro de objetivos y fines de la educación.
- Fortalecer en los estudiantes la formación en las áreas obligatorias y fundamentales.
- Fomentar un mayor uso del tiempo dedicado a las actividades pedagógicas que permitan promover la formación en el respeto de los derechos humanos, la paz y la democracia.
- Incentivar el desarrollo de las prácticas deportivas, artísticas, culturales, la sana recreación y la protección del medio ambiente.
- Aumentar el tiempo dedicado a las actividades pedagógicas al interior de la IE.
- Mejorar los índices de calidad educativa que conlleven a aprendizajes significativos en los estudiantes.
- Reducir factores de riesgo y vulnerabilidad a los que se encuentran expuestos los estudiantes en su tiempo libre.

Plan de estudios.

El diseño curricular, tiene como pilar fundamental, el diseño universal del aprendizaje, por lo que, a todos los estudiantes, se les brinda las mismas oportunidades para progresar, flexibilizando las maneras en que los estudiantes desarrollan las competencias, considera el ¿cómo? del aprendizaje, el ¿por qué? Y el ¿para qué?, proporcionando múltiples medios de representación que ayuden a los estudiantes a aprender con significado, mediante la implicación experiencial, la exploración y la demostración de los aprendido mediante la aplicación.

El Diseño Curricular y el Plan de Estudios han sido ajustados en cuanto a la priorización de contenidos y competencias, tiene como elementos de entrada los estándares, las competencias básicas laborales y ciudadanas, los lineamientos curriculares, los derechos básicos de aprendizaje y los resultados obtenidos por la Institución por las diferentes áreas en evaluaciones externas e internas, también se ha incluido en el diseño y desarrollo de las áreas de este plan de estudios, las competencias y habilidades de cada área, así como las habilidades del siglo XXI y la estrategia de articulación con educación para el trabajo, mediante el fortalecimiento de competencias laborales. De acuerdo con el modelo pedagógico institucional, se han formulado proyectos pedagógicos transversales orientados al desarrollo de las competencias básicas, científicas, ciudadanas y a las propias de cada área. En las siguientes tablas se presenta el Plan de Estudios de la Institución Educativa La Paz.

Transición	
Dimensión de desarrollo	Intensidad Horaria
Comunicativa	4
Cognitiva	4
Ética	2
Estética	2
Corporal	2
Socio-Afectiva	4
Espiritual	2
Inglés	2
Artística/Corporal	3
Total horas	25

Básica Primaria (1° a 5°)		
ÁREA - ASIGNATURA		Porcentajes
HUMANIDADES	Lengua Castellana	100%
HUMANIDADES	Inglés	100%
ARTÍSTICA		100%
EDUCACIÓN FÍSICA	Educación Física	70%
	Expresión Corporal	30%
CIENCIAS SOCIALES	Sociales	75%
	Cívica, Afrocolombianidad y Paz (CAP)	25%
ÉTICA		100%
EDUCACIÓN RELIGIOSA		100%
MATEMÁTICAS	Matemáticas	75%
	Pensamiento Lógico	25%
TECNOLOGÍA		100%
CIENCIAS NATURALES	Ciencias Naturales	80%
	Investigación	20%

Básica Secundaria (6° a 9°)		
ÁREA - ASIGNATURA		Porcentajes
HUMANIDADES	Lengua Castellana	100%
HUMANIDADES	Inglés	100%
ARTÍSTICA	Artes Pláticas 6° a 7°	100%
	Música 8° a 9°	100%
EDUCACIÓN FÍSICA	Educación Física	70%
	Expresión Corporal	30%
CIENCIAS SOCIALES	Sociales	75%
	Cívica, Afrocolombianidad y Paz (CAP)	25%
ÉTICA		100%
EDUCACIÓN RELIGIOSA		100%
MATEMÁTICAS	Matemáticas	70%
	Estadística	30%
TECNOLOGÍA		100%
CIENCIAS NATURALES	Ciencias Naturales	80%
	Investigación	20%

Media (10° a 11°)		
ÁREA - ASIGNATURA		Porcentajes
HUMANIDADES	Lengua Castellana	100%
HUMANIDADES	Inglés	100%
ARTÍSTICA	Artes plásticas	100%
EDUCACIÓN FÍSICA	Educación Física	70%
	Expresión Corporal	30%
CIENCIAS SOCIALES		100%
ÉTICA		100%
EDUCACIÓN RELIGIOSA		100%
MATEMÁTICAS	Matemáticas	70%
	Pensamiento Lógico	30%
TECNOLOGÍA		100%
CIENCIAS NATURALES	Biología	15%
	Investigación	15%
	Física	35%
	Química	35%
FILOSOFÍA		100%
POLÍTICA		100%
ECONOMÍA		100%

Parágrafo 1: Los estudiantes de la media que participan en programas técnicos tendrán el día que asisten a las diferentes instituciones externas cuatro horas de actividades pedagógicas en áreas obligatorias y fundamentales.

Parágrafo 2: Los estudiantes que no cursen programas técnicos deben permanecer en la IE La Paz en las actividades pedagógicas del área obligatoria y fundamental que le corresponda según el plan de estudios, y según el horario institucional.

Parágrafo 3: el plan de estudios se desarrolla en jornada única de 45 minutos. Los 15 minutos restante para completar horas de 60 minutos, se desarrollarán en entorno doméstico mediante actividades direccionadas por los docentes de manera asincrónica en la plataforma Moodle. La jornada única en básica primaria es de 6 horas, bajo las mismas condiciones de bachillerato

ARTÍCULO 23: DE LOS PROYECTOS TRANSVERSALES

Los Proyectos Transversales son una estrategia de planificación de la enseñanza con un enfoque global, que toma en cuenta los componentes del currículo y se sustenta en las necesidades e intereses de los estudiantes y de la Institución, a fin de proporcionarles una educación mejorada en cuanto a calidad y equidad. El Ministerio de Educación Nacional dentro de sus Estrategias de la Política de Calidad Educativa contempla la formación para la ciudadanía mediante el fortalecimiento y expansión de los programas pedagógicos transversales y del programa de Competencias Ciudadanas. Los Proyectos Pedagógicos Transversales en la Institución Educativa La Paz, obedecen a las exigencias y directrices emanadas del Ministerio de Educación Nacional (MEN) y son ellos:

Proyectos Transversales	
Educación Económica y Financiera	Competencias desarrolladas por el área de matemática.
Promoción de Estilos de Vida Saludable	Proyecto de Alimentación Escolar PAE
	Recreación y Tiempo Libre
EDUDERECHOS (Educación para el Ejercicio de los Derechos Humanos)	Proyecto de Democracia
PESCC (Educación para la Sexualidad y Construcción de Ciudadanía)	Proyecto de Valores
PIOP (Inclusión y Orientación Profesional)	
PMSGR (Movilidad Segura y Gestión de Riesgo)	
Servicio Social Estudiantil	
PRAE (Proyecto de Educación Ambiental)	

CAPITULO CUARTO

DEL DEBIDO PROCESO EN LA EVALUACIÓN DEL ESTUDIANTE, DE LAS ACCIONES PARA QUE LOS DOCENTES Y DIRECTIVOS DOCENTES CUMPLAN CON LOS PROCESOS DEL SIEE

ARTÍCULO 24: DEL CARÁCTER DEL DEBIDO PROCESO

El Artículo 29 de la Constitución Política de Colombia le da el carácter de derecho fundamental de la persona, al debido proceso el cual se aplicará a toda clase de actuaciones administrativas. Los niños, las niñas y los adolescentes tienen derecho a que se les apliquen las garantías del debido proceso en todas las actuaciones administrativas en que se encuentren involucrados (Código de Infancia y Adolescencia).

PARAGRAFO 1: Según el artículo 35 del manual de convivencia:

“ARTÍCULO 35: Conducto regular.

El respeto que tendrá siempre la Institución Educativa La Paz por el estudiante y su familia debe existir en forma recíproca por parte del estudiante y su familia hacia las directivas, docentes y personal de apoyo. Cuando se presenten discrepancias entre un estudiante y un funcionario de la Institución, para su solución debe seguirse en forma ascendente, cada uno de los pasos del conducto regular, de manera que siempre se utilice con preferencia el de menor instancia para la solución del problema. Pasos que se deben seguir, en orden ascendente, para dar una solución a una situación problemática en el aspecto académico o comportamental.

1. Para situaciones académicas:

- a. Docente responsable del área*
- b. Orientador de grupo*
- c. Coordinador*
- d. Comisión de Evaluación y Promoción*
- e. Consejo Académico*
- f. Rector*
- g. Consejo Directivo*
- h. Secretaría de Educación Municipal*

ARTÍCULO 25: ACCIONES PARA QUE LOS DOCENTES Y DIRECTIVOS CUMPLAN LOS PROCESOS DEL SIEE

La IE contará con controles internos de evaluación y ejecución que permitan el seguimiento a la correcta aplicación del SIEE:

- Acciones de los docentes:

1. Estudiar y apropiarse de la legislación relacionada con la evaluación escolar
2. Participar en la elaboración, seguimiento y modificaciones del SIEE a nivel institucional
3. Socializar al resto de la comunidad educativa los aspectos esenciales del SIEE
4. Definir en los planes de área los criterios de evaluación acordes con el SIEE
5. Participar activamente en las comisiones conformadas por el SIEE
6. Aplicar el SIEE en su trabajo de aula y presentar evidencias a la instancia respectiva (coordinación)
7. Realizar acciones de mejoramiento continuo de los desempeños de los estudiantes
8. Registro transparente del desempeño de los estudiantes en las planillas de seguimiento

- Acciones de los coordinadores:

1. Liderar con los docentes el estudio de la legislación relacionada con la evaluación escolar
2. Coordinar el trabajo de formulación y elaboración del SIEE
3. Orientar la socialización del SIEE a estudiantes y padres de familia
4. Realizar seguimiento y trazabilidad a los planes de clase.
5. Direccionar las comisiones de Evaluación y Promoción.
6. Acompañamiento a los líderes de área y seguimiento a los planes de mejoramiento del área.

- Acciones del rector

1. Regulación del SIEE por parte del Consejo Académico
2. Liderar con los coordinadores y docentes el estudio de la legislación relacionada con la evaluación escolar
3. Coordinar el trabajo de formulación y elaboración del SIEE
4. Orientar la socialización del SIEE a estudiantes y padres de familia
5. Direccionar las comisiones conformadas por el SIEE
6. Garantizar el cumplimiento del debido proceso con respecto a la aplicación del SIEE
7. Auditorías internas y de tercera parte para monitorear la ejecución y calidad de los procesos evaluativos

PERIODICIDAD DE ENTREGA DE LOS INFORMES A LAS FAMILIAS

Se definen cuatro periodos académicos con un valor del 25% cada uno. Los padres de familia recibirán, una semana después de finalizado cada periodo, un informe según la estructura descrita en el Capítulo 3º Artículo 20, Numeral 2 del desempeño del estudiante.

CAPÍTULO CINCO

DE LAS RESPONSABILIDADES DE LA INSTITUCIÓN, DE LOS DEBERES Y DERECHOS DE LOS ESTUDIANTES Y LOS PADRES DE FAMILIA ARTÍCULO

26: DE LAS RESPONSABILIDADES DE LA INSTITUCIÓN

En cumplimiento de las funciones establecidas en la ley, el establecimiento educativo, debe:

1. Definir, adoptar y divulgar el Sistema Institucional de Evaluación de los Estudiantes, después de su aprobación por el Consejo Directivo.
2. Realizar reuniones de docentes y directivos docentes para analizar, diseñar e implementar estrategias permanentes de evaluación y de apoyo para la superación de dificultades de los estudiantes y dar recomendaciones a estudiantes, padres de familia y docentes.
3. Promover y mantener la interlocución con los padres de familia y el estudiante, con el fin de presentar los informes periódicos de evaluación, el plan de actividades de apoyo para la superación de las dificultades y acordar los compromisos por parte de todos los involucrados.
4. Crear comisiones u otras instancias para realizar el seguimiento de los procesos de evaluación y promoción de los estudiantes si lo considera pertinente.
5. A través del Consejo Académico servir de instancia para decidir sobre reclamaciones que presenten los estudiantes, los padres de familia y/o acudientes en relación con la evaluación o promoción.
6. Analizar periódicamente los informes de evaluación con el fin de identificar prácticas escolares que puedan estar afectando el desempeño de los estudiantes e introducir las modificaciones que sean necesarias para mejorar.

ARTÍCULO 27: DE LOS DERECHOS DE LOS ESTUDIANTES

El estudiante, en su proceso formativo, tiene derecho a:

- Ser evaluado de manera integral en todos los aspectos académicos, personales y sociales.
- Conocer el Sistema Institucional de Evaluación de los Estudiantes: criterios, procedimientos e instrumentos de evaluación y promoción desde el inicio del año escolar.
- Conocer los resultados de los procesos de evaluación y recibir oportunamente las respuestas a las inquietudes y solicitudes presentadas respecto a estas.
- Recibir la asesoría y acompañamiento de los docentes para superar sus dificultades en el aprendizaje.

ARTÍCULO 28: DE LOS DEBERES DEL ESTUDIANTE

El estudiante, en su proceso formativo, debe:

- Cumplir con los compromisos académicos y de convivencia definidos por la Institución.
- Cumplir con las recomendaciones y compromisos adquiridos para la superación de sus dificultades.
- Presentar los planes de mejoramiento.

ARTÍCULO 29: DE LOS DERECHOS DE LOS PADRES DE FAMILIA

En el proceso formativo de sus hijos, los padres de familia tienen los siguientes derechos:

1. Conocer el Sistema Institucional de Evaluación de los Estudiantes: criterios, procedimientos e instrumentos de evaluación y promoción desde el inicio de año escolar.
2. Acompañar efectivamente y de manera activa el proceso evaluativo de los estudiantes.
3. Recibir los informes periódicos de evaluación.
4. Recibir oportunamente respuestas a las inquietudes y solicitudes presentadas sobre el proceso de evaluación de sus hijos.
5. Presentarse a las citaciones cada vez que la Institución lo requiera.

ARTÍCULO 30: DEBERES DE LOS PADRES DE FAMILIA

De conformidad con las normas vigentes, los padres de familia deben:

1. Participar, a través de las instancias del gobierno escolar, en la definición de criterios y procedimientos de la evaluación del aprendizaje de los estudiantes y promoción escolar.
2. Realizar seguimiento permanente al proceso evaluativo de sus hijos.
3. Analizar los informes periódicos de evaluación.
4. Asistir de manera oportuna a las citaciones y llamados que realice la institución educativa
5. Seguir y respetar el conducto regular para hacer sus reclamaciones

ARTÍCULO 31: DE LOS MECANISMOS DE PARTICIPACIÓN DE LA COMUNIDAD EDUCATIVA EN LA CONSTRUCCIÓN DEL SISTEMA INSTITUCIONAL DE EVALUACIÓN DE LOS ESTUDIANTES.

- Revisión anual del SIEE por parte del Consejo Académico.
- Análisis de las recomendaciones presentadas por los organismos de inspección y vigilancia, Comité de Calidad y por los distintos estamentos que conforman el Gobierno Escolar.
- Revisión anual de los lineamientos evaluados del Ministerio de Educación, de la Secretaria de Educación y del Consejo Directivo Institucional.
- Divulgación del SIEE en la página web de la institución y en la página web del SGC.
- Aprobación y firma del sistema del SIEE después de la lectura.

ARTÍCULO 32: VIGENCIA

CONTROL DE CAMBIOS					
Revisión	Fecha	Motivo del cambio	Elaborado	Revisado	Aprobado
01	Noviembre de 2009	Versión inicial del SIEE	Mesas de trabajo	Consejo Académico	Consejo Directivo
02	Noviembre de 2015	Ajustes en los planes de mejoramiento	Mesas de trabajo	Consejo Académico	Consejo Directivo
03	Noviembre de 2016	Ajustes en el plan de estudios para implementación de jornada única, inclusión de los estímulos para estudiantes	Mesas de trabajo	Consejo Académico	Consejo Directivo
04	Noviembre de 2017	Ajustes en el artículo 14: Política Institucional de tareas Ajustes en el capítulo de situaciones pendientes de los estudiantes. Inclusión de rubrica para evaluación de asignaturas que participan en media técnica.	Mesas de trabajo	Consejo Académico	Consejo Directivo ACUERDO CD 00117 Febrero 21 de 2017

Sistema Institucional de Evaluación de Estudiantes –SIEE–2024

05	Noviembre de 2018	Ajustes en el capítulo de situaciones pendientes de los estudiantes relacionado con los procesos de convalidación de acuerdo con lo establecido en el Decreto 1075 de 2015.	Consejo Académico	Consejo Académico	Consejo Directivo
06	Noviembre de 2019	Cambio en la escala de valoración institucional Ajustes en los planes de mejoramiento	Mesas de trabajo	Consejo Académico	Consejo Directivo
07	Enero de 2021	Se ajustó el plan de estudios, desaparece la asignatura de laboratorio, sus contenidos y competencias se integran a Ciencias Naturales. En inglés se aumenta a una hora semanal en su intensidad. La asignatura de paz cívica y urbanidad se resignifica y recibe el nombre de civismo afrocolombianidad y paz. En el artículo 15 se incluyen los párrafos 9,10 y 11. En el artículo 22 se incluye el párrafo 3 la actividad denominada como pre-informe, se establece como un control por parte de los estudiantes y padres de familia en la plataforma académica durante la sexta semana de cada período	Consejo académico	Consejo académico	Consejo directivo
08	Febrero de 2022	Se ajusta el concepto de evaluación formativa como política institucional, derivada de las reflexiones del día E. En el artículo 17 se amplía el concepto de promoción con el 75% de alcance de logros y competencias por fuerza mayor, además, se clarifica el procedimiento para los estudiantes que no evidencian los resultados de sus desempeños en algunos de los periodos. En el artículo 18 se incluye la rúbrica para certificar las 50 horas de estudios constitucionales, según la			
09	Noviembre de 2023	Se incluye rúbrica para evaluación diferenciada aplicada a estudiantes en condición diagnóstica y con agrupación de áreas Se actualiza el diseño gráfico de la política de inclusión y de calidad Se clarifica en el Artículo 1 en qué consiste cada uno de los elementos del Modelo 5E			