



## PROTOCOLO DE SEGURIDAD



## LA ESTRELLA

2021

## Introducción

El COVID-19 representa un riesgo biológico genérico para el cual es necesario adoptar medidas iguales para toda la población.

**EXTINTORES JM (OSCAR DARIO MEJIA ARROYAVE)**, en cumplimiento a las disposiciones del Ministerio de Salud, adoptan todas las medidas para contrastar y contener la propagación del nuevo virus en las áreas de trabajo, regulando con este plan todas las medidas de seguridad que deben adoptar todos los trabajadores y que se integran con todas las medidas e indicaciones ya presentes en el Plan de Seguridad y Salud de las áreas de trabajo.

## Objetivo del protocolo

El propósito es reducir el riesgo de exposición de los trabajadores, personal involucrado en la operación, y en los diferentes escenarios en los que se presenta mayor riesgo de contagio por contacto interpersonal como lo son: el ingreso en las áreas de trabajo, espacios de trabajo en que concurren un número mayor a 10 trabajadores, campamentos, áreas de almacenamiento de maquinaria, herramientas de trabajo individual, área de comedores, áreas de unidades sanitarias (fijos o portátiles), área de locker; área de almacenamiento de materiales de construcción, áreas administrativas, ascensores (si aplica), escaleras, áreas de descanso, zona de manejo de escombros ,tanques de agua, pozos y demás áreas y/o actividades en los que se requiera proximidad entre personas y/o trabajadores.

El Objetivo de este plan es hacer de las áreas de trabajo un lugar seguro en donde los trabajadores pueden realizar su trabajo. Por eso, se proporcionan todas las precauciones necesarias que deben adoptarse para combatir la propagación del COVID-19.

## Referencias normativas

A título de ejemplo, el presente párrafo reporta las normativas colombianas; la empresa y/o los responsables encargados podrá o deberá seguir las normativas del propio país.

- Resolución 358 de 2020. “Por la cual se declara la emergencia sanitaria por causa del coronavirus COVID-19 y se adoptan medidas para hacer frente al virus”.
- Decreto 417 de 2020

- Resolución 385 de 2020. “Por la cual se declara la emergencia sanitaria por causa del coronavirus COVID-19 y se adoptan medidas para hacer frente al virus”.
- Resolución 380 de 2020. “Por la cual se adoptan Medidas preventivas y sanitarias en el país, por causas del coronavirus-COVID 2019 y se dictan otras disposiciones”.
- Resolución 453 de 2020 “Por la cual se adoptan medidas sanitarias de control en algunos establecimientos por causa de COVID-19 y se dictan otras disposiciones”
- CIRCULAR CONJUNTA 001 del 11 de abril de 2020.

## Información

La información, las medidas de seguridad y las disposiciones contenidas en el presente documento se van adoptar por **Extintores Jm (Oscar Darío Mejía Arroyave)**, y por los trabajadores autónomos que se integran al plan de seguridad y salud ya presente en las áreas de trabajo.

**Extintores Jm (Oscar Darío Mejía Arroyave)**, deberá transmitir la información también a los proveedores, sub-contratistas y trabajadores autónomos dejándolo por escrito al Coordinador de Seguridad y Salud.

**Extintores Jm (Oscar Darío Mejía Arroyave)**, informa a todos los trabajadores y a cualquier persona que entre sobre las disposiciones de seguridad, entregando y/o publicando folletos e infografías informativos en la entrada y en los lugares más visibles de las oficinas.

Habrà que exponer la específica grafica informativas en la entrada en las áreas de trabajo, en los lugares de mayor visibilidad, en correspondencia de oficinas, servicios y puestos de vario tipo presentes en las áreas de trabajo.

### **Los responsables de los trabajadores en el sector de oficina o zona de recarga deben:**

- Informar, en carteleras ubicadas en áreas de la edificación, los aspectos básicos relacionados con la forma en que se transmite el Coronavirus COVID19 y la manera de prevenirlo, en un lenguaje claro y conciso; los signos y síntomas (tos, fiebre cuantificada mayor o igual a 38°C, fatiga, dolor de garganta y dificultad respiratoria, entre otros síntomas de resfriado); la importancia del reporte de condiciones de salud e informar los medios de comunicación (teléfonos) en caso de presentar algunos de estos signos.
- Reforzar las instrucciones dadas en las charlas de seguridad previas al inicio de las actividades laborales, en medios de comunicación internos, mensajes por alto parlantes, protectores de pantallas para computadores, etc. Informar a los trabajadores los síntomas asociados al Coronavirus COVID-19.

- Publicar, mediante piezas didácticas, la explicación de cómo debe hacerse el código de etiqueta respiratoria, que incluye cubrirse la nariz al toser o estornudar con el antebrazo o con un pañuelo de papel desechable y deshacerse de él inmediatamente tras usarlo y lavarse las manos con agua y jabón. Abstenerse de tocarse la boca, la nariz y los ojos.
- Socializar los lineamientos, orientaciones y recomendaciones del Ministerio de Salud y Protección Social, “Orientaciones de medidas preventivas y de mitigación para contener la infección respiratoria aguda por COVID 19, dirigida a la población en general” (3.9. Medidas de Prevención al regresar a la vivienda).
- Socializar las orientaciones para prevenir y mitigar exposición al COVID-19, dirigidas a representantes legales y administradores de terminales portuarios terrestres y a usuarios de servicio de transporte público, masivo e individual.
- Disponer suministros de gel antibacterial en las áreas de descanso, administrativas, ingreso a ascensores (si aplica), y aquellas de alto tránsito al interior de la edificación.
- Disponer en áreas comunes y zonas de trabajo para realizar lavado de manos con agua y jabón. Publicar imágenes ilustrativas.
- Contar con los equipos de emergencias y botiquines de elementos como tapabocas, guantes de látex o nitrilo y demás elementos para ser suministrados a los trabajadores de ser necesario.
- Incrementar la frecuencia de limpieza y desinfección de superficies, elementos y equipos de trabajo de las áreas administrativas.
- Establecer jornadas de desinfección periódicas de áreas como campamento, áreas de almacenamiento de maquinaria, de herramientas de trabajo individual, área de comedores, áreas unidades sanitarias (fijos o portátiles), área de Locker, área de almacenamiento de materiales de recarga, áreas administrativas, escaleras, áreas de descanso, entre otras.
- Establecer reglas para permitir el distanciamiento entre trabajadores (2 metros) e incrementar las medidas de limpieza y desinfección en las áreas de descanso y de consumo de alimentos y bebidas.
- Establecer estrategias de trabajo que permitan el distanciamiento entre los trabajadores (2 metros).
- Establecer reglas de distanciamiento en el momento de consumir alimentos y bebidas.
- Establecer protocolo de limpieza y desinfección (volante,

manijas, palancas, sillas, botones, comandos, etc.) al inicio del turno.

- Restringir a más de un trabajador en los vehículos operativos.
- Disponer de alcohol glicerinado para que el trabajador se higienice las manos al momento de abordar labores, después de entrar al baño, antes de consumir alimentos y al finalizar las labores, sin embargo, no olvidar que cuando las manos estén visiblemente sucias lavarlas con agua y jabón.
- Garantizar el lavado y desinfección diario de la dotación de trabajo (botas, cascos, guantes, protectores visuales y auditivos, deben ser cumplir con el protocolo de limpieza y desinfección antes y después de la labor) y de los overoles. Si son llevados al lugar de residencia del trabajador este debe lavarlos de manera separada a la ropa de la familia.
- Generar contenidos informativos basados en fuentes calificadas, para llegar a los colaboradores con medidas de prevención y autocuidado, así como con información sobre la enfermedad y formas de contagio. Todos los protocolos y medidas de autocuidado deberán ser comunicados a los colaboradores por los canales de comunicación que tenga dispuesto la organización. Las medidas de autocuidado y prevención deben trascender el ámbito laboral e involucrar a las familias, para generar prevención en el hogar.
- Comunicar a sus colaboradores la importancia de cumplir con las disposiciones impartidas por el Gobierno Nacional.
- Informar a los colaboradores cuando se presenten casos sospechosos y confirmados de COVID -19 en la organización de manera oportuna, con instrucciones para actuar y tomar medidas de autocuidado.
- Definir cómo se moverá el flujo de información entre todos los niveles y a quién debe contactar un colaborador si tiene síntomas o cree estar en riesgo de tener la enfermedad por haber estado en contacto con una persona contagiada.
- Garantizar todas las medidas de limpieza y desinfección del vehículo, así como las medidas personales para los colaboradores (tapabocas al ingreso del transporte para su uso constante en los trayectos), en caso de proveer un esquema de rutas (vehículos particulares colectivos) para transportar a los trabajadores hasta el área de trabajo y del área de trabajo hacia puntos cercanos a sus domicilios. También deben mantener ventilado el vehículo dejando ventanas abiertas durante el recorrido (no utilizar la recirculación de aire acondicionado) y garantizar que durante el mismo se mantenga una distancia de por lo menos 1 metro entre las personas que lo ocupan, así como

la utilización del tapabocas de todos los pasajeros. De igual manera debe evitar realizar paradas en zonas no autorizadas o áreas de riesgo de contacto con comunidades.

### **Las Administradoras de Riesgos Laborales deben:**

- Suministrar a los trabajadores y contratistas información clara y oportuna sobre las medidas preventivas y de contención del COVID-19, incluyendo estrategias de información y educación permanente.
- Cumplir con todas las acciones que deben ejecutar las Administradoras de Riesgos Laborales según lo impartido por la Circular 017 expedida por el Ministerio del Trabajo el 24 de febrero de 2020.

### **Medidas que deben adoptar los trabajadores fuera de la oficina o zona de trabajo.**

#### **Los trabajadores en las áreas de trabajo deben:**

##### **Al salir de la vivienda:**

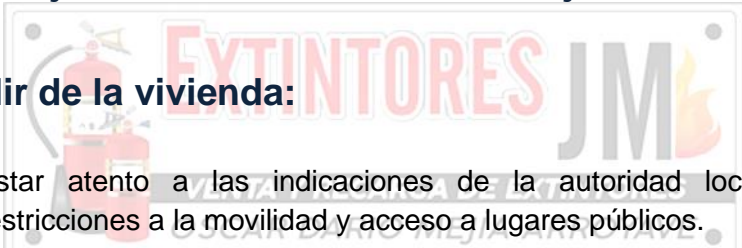
- 
- Estar atento a las indicaciones de la autoridad local sobre restricciones a la movilidad y acceso a lugares públicos.
  - Visitar solamente aquellos lugares estrictamente necesarios y evitar conglomeraciones de personas.
  - Asignar un adulto para hacer las compras, que no pertenezca a ningún grupo de alto riesgo.
  - Restringir las visitas a familiares y amigos y si alguno presenta cuadro respiratorio.
  - Evitar saludar con besos, abrazos o de mano.
  - Utilizar tapabocas en áreas de afluencia masiva de personas, en el transporte público, supermercados, bancos, entre otros, así como en los casos de sintomatología respiratoria o si es persona en grupo de riesgo.

##### **Al regresar a la vivienda**

- Retirar los zapatos a la entrada y lavar la suela con agua y jabón.
- Lavar las manos de acuerdo a los protocolos del Ministerio de Salud y Protección Social.
- Evitar saludar con beso, abrazo y dar la mano y buscar mantener siempre la distancia de más de dos metros entre personas.
- Antes de tener contacto con los miembros de familia, cambiarse de

ropa.

- Mantener separada la ropa de trabajo de las prendas personales.
- La ropa debe lavarse en la lavadora a más de 60 grados centígrados o a mano con agua caliente que no queme las manos y jabón, y secar por completo. No reutilizar ropa sin antes lavarla.
- Bañarse con abundante agua y jabón.
- Desinfectar con alcohol o lavar con agua y jabón los elementos que han sido manipulados al exterior de la vivienda.
- Mantener la casa ventilada, limpiar y desinfectar áreas, superficies y objetos de manera regular.
- Si hay alguna persona con síntomas de gripa en la casa, tanto la persona con síntomas de gripa como quienes cuidan de ella deben utilizar tapabocas de manera constante en el hogar.

## **Al convivir con una persona de alto riesgo**

- Si el trabajador convive con personas mayores de 60 años, con enfermedades preexistentes de alto riesgo para el COVID-19, o con personal de servicios de salud, debe:
- Mantener la distancia siempre mayor a dos metros.
- Utilizar tapabocas en casa, especialmente al encontrarse en un mismo espacio que la persona a riesgo y al cocinar y servir la comida.
- Aumentar la ventilación del hogar.
- Asignar un baño y habitación individual para la persona que tiene riesgo, si es posible. Si no lo es, aumentar ventilación, limpieza y desinfección de superficies.
- Cumplir a cabalidad con las recomendaciones de lavado de manos e higiene respiratoria impartidas por el Ministerio de Salud y Protección Social.

## **Plan de Aplicación del Protocolo Sanitario para las zonas de trabajo (PAPSO).**

El responsable de los trabajadores en conjunto con los encargados de la seguridad y salud en el trabajo debe realizar un Plan de Aplicación del Protocolo Sanitario para las áreas de trabajo (PAPSO) que planteé las estrategias, alternativas y actividades necesarias para minimizar o mitigar la transmisión del virus COVID-19, de manera que asegure la protección de los trabajadores de la construcción. Este debe incluir la descripción de la labor a ejecutar; las etapas de construcción; los horarios de trabajo; el cronograma de actividades con sus respectivas medidas de prevención sanitaria; los protocolos de higiene; la identificación de las zonas de cuidado en salud dentro del área de trabajo; los profesionales responsables de la implementación del PAPSO que cumplan con los requisitos establecidos en términos de idoneidad, experiencia y cargo en la organización/obra; las estrategias de socialización del PAPSO y la carta de compromiso firmada por

:el director de zona de trabajo, la interventoría y/o la supervisión de zona de trabajo, que asegure la implementación del PAPSO. Este plan debe ser ejecutado por el director, supervisor o ejecutor de la zona de trabajo, (este PAPSO debe de ir conjunto a los contratistas de la zona de trabajo).

## **Clasificación de espacios en zonas de recarga**

**Área de cuidado en salud.** Definir un espacio al interior de las áreas de trabajo destinado para cuidar en salud a quienes puedan presentarse con alguna sintomatología. Este espacio debe contar, como mínimo un lugar para sentarse, tapabocas desechables, gel antibacterial y alcohol. Adicionalmente debe tener instrumentos de primeros auxilios que incluyan la identificación y atención de síntomas.

### **Definición de roles y responsabilidades**

**Jefe de área de recargas:** El cumplimiento de este protocolo exige a los jefes de área ejercer un liderazgo permanente tanto en las zonas de trabajo, como sobre sus equipos de trabajo, asegurando que se produzcan rápida y efectivamente los cambios de conducta. Por consiguiente, es el directamente responsable ante cualquier incumplimiento de las medidas propuestas y de realizar las siguientes actividades específicas:

- Mantener informados permanentemente a todos los trabajadores relación a las medidas preventivas recomendadas para evitar contagios.
- Seguir los lineamientos establecidos en el presente protocolo y el Plan de Aplicación del Protocolo Sanitario.
- Sancionar a los trabajadores en las áreas de trabajo que incumplan medidas de control expuestos en el presente documento.

### **Profesional de Seguridad y Salud en el Trabajo.**

- Desarrollar protocolos complementarios al presente para monitorear el estado de salud de los trabajadores y para actuar ante la sospecha de un posible contagio.
- Supervisar que los jefes de área aseguren el cumplimiento de los protocolos expuestos en el presente documento.
- Asegurar que se cumplan todas las medidas de higiene y de distanciamiento que sean necesarias al inicio, durante y al término de la jornada, incluyendo los traslados.
- Documentar diariamente las medidas sanitarias implementadas en las áreas de trabajo.

### **Contratistas o personal de planta:**

- Cumplir las medidas estipuladas en el presente protocolo.
- Conocer y atender Plan de Aplicación del Protocolo Sanitario para las áreas de trabajo (PAPSO).
- Sancionar a sus trabajadores en las áreas de trabajo que incumplan los protocolos expuestos en el presente documento.



- Asistir al profesional de salud y seguridad en el trabajo en la documentación que requiera.
- Los contratistas deberán llevar consigo Elementos de Protección Personal propios; en caso de que se les suministren, los tapabocas deben estar nuevos y los demás elementos lavados y desinfectados.
- Todos los contratistas deberán desarrollar un plan de continuidad integrado para responder al cierre parcial o completo como medida de contención para sitios de construcción contaminados o en el caso de una limitación severa de las operaciones del sitio.

### **Trabajadores domiciliarios:**

- Atender las indicaciones de los jefes de área encargados de asegurar el cumplimiento de los protocolos expuestos en el presente documento.
- Acatar las medidas expuestas en el presente protocolo relacionadas con sus actividades en la entrega de los extintores y equipos.

### **Medidas de control durante la jornada laboral.**

#### **Medidas de control para el ingreso a las áreas de trabajo.**

- Al momento del acceso a las áreas de trabajo, se deberá tener personas que, con el debido entrenamiento, evalúen síntomas o posibles riesgos de contagio entre los trabajadores incluyendo presencia de tos, dificultad para respirar, malestar general, fatiga, debilidad, dolor de garganta, síntomas relacionados con gripa o posibles contactos.
- En caso de que las empresas lo definan, también pueden realizar toma temperatura a todos los trabajadores, para lo cual deberán utilizar termómetros infrarrojos y evitar todo tipo de contacto directo con los trabajadores. En caso de presentarse una temperatura mayor o igual a 38 grados centígrados, esperar 15 minutos y realizar una nueva toma para confirmar. Quien tome la temperatura debe hacer uso de tapabocas desechable.
- Aquellas personas que presenten o reporten temperatura mayor o igual a 38 grados centígrados, así como las personas que en el ingreso se detecten con sintomatología o que refieran tenerla, deben ser reportadas al director de zona de trabajo para la toma de las medidas pertinentes y la activación del protocolo de respuesta frente a un caso.
- Revisar los procesos y requisitos de entrada a las sedes, disminuyendo la necesidad de manipulación múltiple de documentos como carnés. Así mismo, para sitios donde se cuenta con lectores de huella para el ingreso, se deberá realizar proceso de desinfección después de cada uso o revisar alternativas para cambiar este mecanismo de control.
- Implementar mecanismos para programar y controlar la entrada de visitantes /proveedores/ contratistas, evitando ingresos masivos a horas determinadas en las instalaciones. Este ingreso debe ser escalonado para asegurar la distancia al menos a dos metros entre cada persona.
- Si es posible, el tener un mismo orden de ingreso de manera que se limite el número de contactos.
- Garantizar el suministro diario de tapabocas. Capacitar a los

trabajadores en su forma de uso y retiro, así como medidas de conservación y tiempos de duración y el desecho de este en una caneca con tapa.

- Asegurar uso de alcohol o gel antibacterial al ingreso de todas las personas.
- Asegurar que al momento de firmar el libro de ingreso o de utilizar el reloj control, los trabajadores se hayan lavado las manos o aplicado alcohol o gel antibacterial.
- Todas las medidas de control al interior de los centros de trabajo aplicarán de igual manera para visitantes y contratistas que deban permanecer dentro de las zona de trabajo o lugares conexos. Visitantes y contratistas deberán llevar consigo los Elementos de Protección Personal que su actividad requiera incluyendo overoles o ropa de trabajo; y los tapabocas deben estar nuevos y los demás elementos, lavados y desinfectados.
- Las empresas deben garantizar a través de sus contratistas, el cumplimiento de las medidas de bioseguridad específicas para el personal de vigilancia (tapabocas desechable únicamente si va a estar en contacto o a menos de dos metros de distancia de otras personas).

### **Medidas de control para la salida de la zona de trabajo.**

#### **El siguiente listado de medidas deben contemplarse durante la salida del personal de área:**

- Lavado de manos con agua y jabón al menos durante 20 a 30 segundos.
- Toma de temperatura y registro en bitácora para seguimiento con controles de ingreso.
- Poner a disposición de los trabajadores tapabocas para su uso en medios de transporte público.
- En caso de contar con buses para el transporte de los trabajadores, desinfectarlos antes del inicio de los traslados y disponer de puntos de limpieza de manos a la subida de las personas.
- Las inspecciones a la salida de la zona de trabajo deben hacerse sin contacto directo y que el propio trabajador manipule sus elementos.

### **Control de actividades durante el día.**

- Supervisar que cada trabajador utilice sus herramientas propias o entregadas por la empresa, prohibiendo el traspaso o préstamo de estas entre las personas.
- Extremar las precauciones de limpieza de herramientas y maquinaria, sobre todo si la utilizan varias personas. De tener que compartirlas, desinfectarlos con alcohol de manera previa y posterior.
- Se recomienda hacer tomas de temperatura aleatoria a trabajadores por grupos.
- Suspender toda charla que requiera la participación de más de 10 personas.
- Para las charlas con menos de 10 personas, incluyendo la charla diaria, asegurar un distanciamiento mínimo de dos metros entre los

asistentes y reforzar las medidas preventivas para enfrentar el COVID-19, tanto en el trabajo como fuera de este, especialmente lo referido a lavado de manos, precauciones al toser y distanciamiento entre personas y uso de tapabocas. Seleccione espacios con ventilación natural y realice limpieza y desinfección de todas las superficies y elementos que se utilicen, previo y posterior a la reunión.

- Suspender cualquier reunión masiva, eventos, operativos de salud u otros en la zona de trabajo. La entrega de información debe ser efectuada por supervisores o jefes de cuadrillas a sus equipos en sus charlas diarias.

### **Uso de espacios comunes.**

- Suspender espacios comunes donde no se tenga control de las medidas de distanciamiento e higiene personal o aquellos que sean en lugares cerrados, con poca ventilación y que no permitan la distancia de más de dos metros entre personas.
- Implementar turnos de almuerzo y toma de refrigerios para evitar la concentración de personas en esos ambientes garantizando una distancia mínima de dos metros entre cada persona en todo momento.
- Desinfectar mesas y comedores antes y después de ser utilizados.
- Mantener distanciamiento entre mesas de comedores (dos metros) y adaptar espacios al aire libre.
- Velar por el lavado de manos al ingreso y salida de estos espacios, además de promover el uso de utensilios exclusivamente personal.
- Si existen personas al interior de la zona de trabajo que manipulen o preparen alimentos deben contar con todos los protocolos de seguridad en manejo de alimentos.
- Suspender las barras de comidas de uso libre al interior de la zona de trabajo.
- En el caso en el que no se pueda suspender el servicio de casino, se sugiere: revisar con los proveedores del servicio la entrega de comida con elementos de protección necesarios y los procedimientos de lavado de utensilios, garantizando que se usen jabones o soluciones desinfectantes, con técnicas que garanticen el control de microorganismos.
- Si es posible, servir comida que requiera cocción a altas temperaturas.
- Implementar el uso de cubiertos o vasos desechables o procurar que, si los trabajadores llevan estos utensilios, sean para su uso individual y realicen el lavado posterior.
- Los trabajadores que usen implementos comunes como microondas o neveras deberán realizar lavado de manos previo y desinfección de las áreas de contacto posterior.
- Para evitar aglomeraciones, todos los casinos, sin excepción, deben distribuir todas sus jornadas (desayunos, medias nueves, almuerzo y media tarde) en los turnos que se requieran para mantener 2 metros entre personas.
- Definir medidas para consumo de agua y bebidas desde fuentes, dispensadores y/o termos, evitando que bordes de vasos y/o botellas tenga contacto directo con el dispensador.

### **Control en baños, vestidores y duchas.**

- Asegurar la disponibilidad permanente de jabón, toallas desechables y canecas de pedal con bolsas de un único uso para disposición de residuos.
- Limitar el ingreso a vestidores/baños/duchas a grupos de no más de 20 personas, dependiendo del tamaño del área destinada para dichos efectos, evitando que la distancia entre personas al interior del lugar sea inferior a dos metros.
- Ventilar de manera constante, si es posible, espacios como vestidores y baños.

### **Elementos de protección personal -EPP.**

- Garantizar la provisión y uso por parte de los trabajadores de los elementos de protección definidos por los protocolos de zona de trabajo que se utilizan de manera regular.
- Los elementos de protección respiratoria se deben utilizar para realizar las actividades para las cuales usualmente se usan para proteger de la inhalación de material particulado. Estos respiradores deben ser de uso personal y deben tener procesos de limpieza y desinfección de acuerdo a su ficha técnica.
- Hacer entrega de mascarillas desechables a todos los empleados que vayan a realizar una actividad donde se requiera estar a una distancia menor a dos metros o que vayan a estar en un espacio cerrado sin ventilación. Esta mascarilla debe ser desechada después de su uso.
- Los elementos de protección personal deben ser de uso individual y deben ser desinfectados con alcohol o agua y jabón previo y después de su uso.
- Los trabajadores deben ingresar y salir de la zona de trabajo en ropa de transporte, la cual deben lavar de manera diaria. Durante la zona de trabajo utilizarán overoles o ropa de trabajo, los cuales deben permanecer en la zona de trabajo e intercambiarse o lavarse con la frecuencia que regularmente se utiliza. Sin embargo, si se presenta un caso positivo en la zona de trabajo, los overoles y la ropa de trabajo de todos los posibles contactos deben ser lavados de manera inmediata.

### **Mantenimiento de los Elementos de Protección Personal – EPP.**

- En caso de utilizar overoles, realizar revisión diaria de costuras en éstos y de la totalidad del material protector, adicionalmente se recomienda contar con servicio de lavandería para controlar su higiene.
- Lavado periódico de los guantes, teniendo especial cuidado en garantizar su secado. Los guantes impermeables deben tener, preferiblemente, forro de algodón para evitar el contacto directo con el material y absorber la transpiración que se produce por la falta de ventilación.
- Cuando se manipulen sustancias tóxicas, bases, ácidos, etc., que puedan producir lesiones al trabajador, es aconsejable probar su impermeabilidad inflándolos y sumergiéndolos en agua, haciendo presión; si se observan burbujas deben desecharse. Antes de

colocarse los guantes impermeables se aconseja espolvorear las manos y el interior de los guantes con talco en polvo. Los guantes de malla de acero o de fibra y acero, deben revisarse diariamente.

- Los demás Elementos de Protección Personal deben desinfectarse de manera regular (mínimo una vez por jornada) con alcohol, agua y jabón.

### **Comunicación y señalización de medidas de prevención.**

- Evitar tocarse los ojos, la nariz y la boca con las manos sin lavar.
- Al toser o estornudar: Tosa o estornude en un pañuelo o en la curva de su brazo, no en su mano, y deseche los pañuelos usados lo antes posible en un cesto de basura forrado. Lávese las manos inmediatamente.
- Limpiar y desinfectar objetos y superficies que se tocan con frecuencia usando un aerosol de limpieza, alcohol con una concentración mayor al 60% o jabón.
- No compartir artículos personales o suministros como teléfonos, bolígrafos, cuadernos, elementos de protección personal (EPP), etc.
- Evitar saludos que impliquen contacto físico.
- Lavarse las manos a menudo con agua y jabón durante al menos 20 a 30 segundos, especialmente al momento de ingresar al trabajo, después de usar el baño, previo a entrar en contacto con alimentos, previo y posterior a entrar en contacto con elementos u objetos de trabajo y mínimo cada 3 horas.
- Si no hay agua y jabón disponibles utilizar gel antibacterial para manos a base de alcohol con una concentración mayor al 60%.

### **Entrega, carga y descarga de materiales.**

- Para manipulación de documentos (ej. Certificaciones, facturas), palancas, botones o cualquier artefacto con el que haya que interactuar en el contacto con proveedores y clientes, utilizar tapabocas desechable si va a estar a menos de dos metros de personas.
- Evitar tocar la cara entre la recepción del paquete y el lavado de manos. Es importante realizar lavado de manos adecuado posterior a la manipulación de cualquier material externo.
- Disponer de un lugar seguro para la recepción de lo recibido o pueden ser desinfectados con alcohol.

### **Recepción de documentos**

- En el área de recepción de facturas y correspondencia, trate de generar barreras físicas como una ventana de vidrio que separe la persona que recibe de las que llevan correspondencia o un distanciamiento adecuado para que entre la recepcionista y el mensajero reduzca la exposición.
- Disponga de alcohol glicerinado en la recepción e informe a la persona que llega que debe desinfectar sus manos primero.
- Del lado de la recepción disponga de un rociador de alcohol con toallas de papel ecológico.
- Solicite a sus proveedores que la correspondencia llegue en sobres debidamente marcados y no en hojas sueltas.

- La persona de recepción debe desinfectar el sobre y ubicarlo en su bandeja de entrada.
- El mesón de recepción debe ser desinfectado de acuerdo al volumen y cruce de personas entre mínimo 1 hora y hasta 3 veces al día.

### **Entrega de productos**

- Contar con demarcación de zonas de espera.
- Implementar las medidas preventivas de higiene de manos al ingresar y salir de las zona de trabajo.
- Desinfectar vehículos al menos 2 veces al día.
- Promover la entrega digital y electrónica de documentos.
- Garantizar distancia mínima de 2 metros entre personas o usar tapabocas si no se mantiene la distancia.
- Garantizar que el transporte se lleve a cabo con vehículos sanitizados, y el personal a cargo cuente con Elementos de Protección Personal.
- Mantener gel antibacterial disponible para las personas que entren en contacto con el vehículo.
- Realizar desinfección de los vehículos de transporte de personal o de operaciones antes de ser usado y cuando termine su turno o vaya a ser operado por otro(a) diferente. Se deben usar soluciones desinfectantes aprobadas y hace énfasis en superficies de mayor contacto como timón, chapas de puertas, manijas o botones de ventanas, barra de cambios, pedales y lavado de las llantas
- El conductor del vehículo debe permanecer dentro de la cabina del vehículo sin contacto con el personal de la planta salvo que exista alguna exigencia para descender del vehículo.
- Ventilar el carro de manera natural

### **MEDIDAS DE LIMPIEZA Y DESINFECCIÓN.**

- Asegurar el abastecimiento de jabones de manos, gel antibacterial, toallas desechables, alcohol con concentración mayor al 70%, limpiadores y desinfectantes de superficies, en todos los lugares de trabajo.
- Extremar las precauciones de limpieza en el área de trabajo especialmente las zonas de alto flujo o uso de personal, como baños, pasillos, túneles, etc. Rutinas de asepsia en los espacios de trabajo y zona de trabajo.
- Se recomienda al personal de limpieza, utilizar los guantes de protección que usa habitualmente, así como los respiradores o mascarillas que utiliza habitualmente o similar, incluyendo los elementos que garanticen su bioseguridad. Los elementos usados deben ser desinfectados con alcohol y si son desechables desecharlos al final de la jornada laboral en la caneca rotulada para la disposición de este tipo de residuo. Conjuntamente se deberá capacitar al personal de limpieza de cómo debe realizar la limpieza y la deposición final de los residuos contaminados.
- Desinfectar 2 veces por día las superficies de mayor contacto como mesas o escritorios, perillas de puertas, tableros.
- Evitar la limpieza en seco para no remover polvo; realizar arrastre en húmedo y no sacudir.
- Es responsabilidad de cada colaborador, realizar desinfección de sus

elementos de trabajo de uso frecuente como, celulares, diademas, esferos, usando alcohol, agua y jabón u otras soluciones aprobadas.

- Evitar elementos innecesarios en sitios de trabajo que puedan albergar el virus como cajas, plástico o materiales sobrantes.
- Proporcionar lugares adecuados para la disposición de pañuelos y elementos de protección personal en canecas separadas y marcadas. Disponer de dichas bolsas de manera adecuada (sellado de la bolsa inicial, poner el material en una segunda bolsa y sellar y marcar esta última para poner en rutas de recolección adecuada para este tipo de residuos de manejo biológico).
- Antes del término de la jornada, aplicar nuevamente limpieza y sanitización según protocolo del Ministerio de Salud y Protección Social, el uso de hipoclorito de sodio al 0.1%, es decir, que por cada litro de agua se deben agregar 20cc de cloro a una concentración de un 5 o 5.5%

## **MANIPULACIÓN DE EQUIPOS Y HERRAMIENTAS**

### **Herramienta menor.**

Se recomienda que, en lo posible, las herramientas de trabajo sean personales ya que pueden ser un elemento de transmisión del virus. Para las herramientas menores que son utilizadas por varios trabajadores, se recomienda realizar una limpieza antes de comenzar la jornada laboral, y entre el uso de los trabajadores, en especial las de uso manual:

- En el caso de las herramientas eléctricas o maquinarias, limpiar previa y posteriormente a su uso con alcohol las manillas o puntos de sujeción.
- En el caso de entrega de equipos, implementos o maquinaria, esta labor debe ser efectuada por el encargado o almacenista, quien, si va a estar a menos de dos metros de la persona que lo reciba, deberá utilizar tapabocas y quien se debe lavar las manos previa y posteriormente a la entrega de la herramienta.
- En el caso de los trabajos de oficina que se realizan en campamentos de zona de trabajo, limpiar antes de comenzar las labores todos los utensilios del puesto de trabajo y de las áreas comunes (teclados, mouse, lápices, pantalla de computador) usando toallas desinfectantes o alcohol. Repetir durante al menos dos veces al día (mañana y tarde) y siempre que vaya a ser utilizado por otras personas.
- 

## **LIMPIEZA Y DESINFECCIÓN EN BAÑOS, VESTIDORES Y DUCHAS.**

- Asegurar la disponibilidad permanente de jabón, toallas desechables y canecas de pedal con bolsas de un único uso para disposición de residuos.
- Reforzar las rutinas de limpieza previas al ingreso de los trabajadores a los espacios destinados a cambio de ropa, duchas y baños como mínimo dos veces al día.
- Antes del término de la jornada, aplicar nuevamente limpieza y sanitización. Según protocolo del Ministerio de Salud, se recomienda

para sanitización el uso de hipoclorito de sodio al 0,1% (dilución 1:50 si se usa cloro doméstico a una concentración inicial de 5%. Lo anterior equivale a que por cada litro de agua se deben agregar 20cc de cloro a una concentración de un 5%.

### **Mecanismo de respuesta ante un posible caso:**

En caso de que un colaborador del área de trabajo presente síntomas asociados al COVID-19 (tos, fiebre sobre 37.3°C, dolor muscular y dificultad respiratoria, entre otros síntomas de resfriado):

- Recordar que esta persona probablemente va a estar asustada y vulnerable. Evite exponerlo frente a sus colegas o vulnerarlo de otras maneras. Asegure un trato humanizado. Mantenga en todo momento la confidencialidad del caso, recordando la protección de datos personales y de información médica.
- No acercarse a menos de dos metros del colaborador, proveerle tapabocas, solicitarle información básica. Disponer para esta persona el área de cuidado en salud, donde pueda estar cómoda, segura y que le permita estar en aislamiento, mientras se determina el punto de traslado y se dispone de un transporte.
- Proveer un transporte privado al domicilio con todas las medidas de protección y bioseguridad tanto para quien tiene síntomas como para quien conduce el vehículo (tapabocas, ventanas abiertas, no utilización de aire acondicionado, distancia, lavado de manos y desinfección del vehículo). Si la persona presenta signos de alarma como dificultad para respirar o lleva más de 3 días con fiebre, solicitar una ambulancia o un transporte privado que lo traslade al hospital.
- Generar un canal de comunicación en doble vía con la persona enferma y tener sus contactos personales. Darle la instrucción de quedarse en casa y aislarse según las indicaciones propuestas por el Ministerio de Salud. Esta persona no puede asistir por ningún motivo a la zona de trabajo
- Solicitar al colaborador información que pueda ser importante para evaluar el riesgo de la persona y de las personas que puedan haber entrado en contacto con el posible caso de contagio, incluyendo posibles personas con las que ha tenido contacto, viajes o recorridos, síntomas, enfermedades preexistentes o estado de embarazo, uso de medicamentos, edad, EPS, entre otros.
- Realizar seguimiento diario del estado de salud de la persona y solicitar que le informe a la EPS o las líneas que han dispuesto las autoridades de salud para reportar y hacer seguimiento al caso y de ser pertinente, se puedan realizar las pruebas que consideren las autoridades.
- Tener la información de cada caso debidamente documentado para su seguimiento y generar lineamientos para la recuperación de la persona trabajadora o sobre presencia de nuevos casos positivos.
- En caso de que haya una toma de prueba y que el resultado sea positivo, el colaborador no podrá asistir a la zona de trabajo hasta que reciba atención médica y posterior alta médica y debe seguir las indicaciones médicas dadas por el Ministerio de Salud o por el organismo médico a cargo de su caso, además de avisar



inmediatamente el resultado a la empresa.

- Si el resultado es negativo, se debe reportar inmediatamente a la empresa, quien puede detener las cuarentenas en quienes se había considerado posibles contactos.
- Realizar un interrogatorio frente a síntomas previo al reingreso del personal al área de producción.
- Notificar a la Entidad de Salud correspondiente.
- Avisar al supervisor o Inspector de Seguridad y Salud de Trabajo del área de trabajo contactando al personal responsable de dicha área.
- Convocar o constituir por parte de la empresa un Comité en la zona de trabajo o centro de trabajo para definir las medidas a seguir las acciones a reforzar.
- Desarrollar un plan de continuidad integrado entre todos los contratistas para responder al cierre parcial o completo de sitios de construcción o en el caso de una limitación severa de las operaciones del sitio para detectar síntomas asociados al COVID-19.
- Utilizar los mapas de transporte, registros, mapas de lugares de trabajo y flujos de personas, así como mapas del casino para detectar los posibles contactos con los que haya podido estar esta persona en los 14 días previos a presentar síntomas.
- Verificar los contactos. Contacto se define como haber estado a menos de dos metros de distancia de la persona, o haber compartido un espacio cerrado durante un período prolongado de tiempo. Así mismo, puede haber contactos indirectos al haber entrado en contacto con las mismas superficies o implementos de trabajo, si estos no estaban adecuadamente desinfectados. Elaboración de listado de personas que tuvieron contacto directo con la persona, incluyendo quienes no hayan presentado sintomatología.
- Los trabajadores que cumplen con la definición de contacto con la persona sospechosa deben ser contactados por la empresa para determinar acciones particulares descritas en las medidas de aislamiento preventivo.
- Los trabajadores que hayan estado en contacto directo con el trabajador contagiado deben permanecer en aislamiento preventivo en primera instancia y luego adoptar las medidas que la autoridad de salud determine. Mientras se está en proceso de evaluación por parte de la autoridad sanitaria, estos trabajadores no deben asistir a las dependencias de la empresa/obra/centro de trabajo hasta obtener la confirmación del resultado del testeo y luego proceder conforme a lo que determine la autoridad de salud, o hasta que pasen 14 días de cuarentena. Siempre que se informe de la situación a los contactos de debe mantener la confidencialidad de la identidad de los casos.
- Todo contacto y seguimiento al(os) colaborador(es) potencialmente contagiado(s) deberá ser no presencial (por teléfono, mensajería, mail, WhatsApp u otros)
- 
- Mantener seguimiento y control de reposos/cuarentenas preventivas de trabajadores que estuvieron en contacto con la persona sospechosa de contagio y/o tienen confirmación diagnóstica por parte de la autoridad de salud.
- Cerrar temporalmente todas las áreas en donde haya estado la persona en las últimas 72 horas. Incluir materiales con los que pudo haber entrado en contacto la persona. Realizar un proceso de limpieza y desinfección con desinfectantes de alto nivel (amonio de

cuarta o quinta generación) previo al reingreso de otras personas al área, o según lineamientos del Ministerio de Salud y Protección Social.

## **Medidas de mitigación / crisis**

### **Cuando aparezcan múltiples casos sospechosos o confirmados en la empresa, se debe:**

- Orientar la atención de las personas contagiadas y garantizar que tomen las medidas de aislamiento necesarias y tengan la debida atención.
- Avisar de manera inmediata a las autoridades locales y nacionales, a través de las líneas dispuestas, y actuar de acuerdo a sus recomendaciones.
- Coordinar los planes con las EPS e IPS de la zona y las autoridades locales.
- Detectar y documentar todos los posibles casos y sus contactos.
- Implementar acciones de comunicaciones para esta fase.
- Aumentar medidas restrictivas para evitar mayor contagio.
- Realizar seguimiento y acompañamiento desde la empresa a los trabajadores y familias.

### **Gestión del almacén.**

- Asegurar la circulación del aire en aquellos espacios destinados para el almacenamiento de equipos y extintores.
- Realizar al menos dos limpiezas de desinfección por día.
- Evitar la aglomeración de personal, permitiendo el ingreso de una única persona a la vez para retirar la herramienta o material.
- Antes de entregar la herramienta, el almacenista debe desinfectar las zonas donde el personal pone las manos con alcohol u otro producto adecuado.
- El almacenista deberá usar tapabocas cuando no puede asegurar una distancia de dos metros en la entrega del material o insumos a los trabajadores de zona de trabajo.

### **Atención y emergencia.**

- Tener a la mano los teléfonos de contacto entregados por la autoridad competente para la atención de casos y medidas de urgencias.
- Tener los contactos de la ARL de la empresa.
- Realizar verificaciones de estados de salud de colaboradores por personal médico idóneo (enfermeras, médicos, brigadistas).

### **NORMATIVA ADICIONAL PARA TENER EN CONSIDERACIÓN**

- Decreto 488 de 2020. "Por el cual se dictan medidas de orden laboral,

- dentro del Estado de Emergencia Económica, Social y Ecológica”.
- Decreto 500 de 2020. “Por el cual se adoptan medidas de orden laboral, relativas a la destinación de los recursos de las cotizaciones a las Administradoras de Riesgos Laborales de carácter público, en el marco del Estado de Emergencia Económica, Social y Ecológica”
  - Resolución 358 de 2020. “Por la cual se declara la emergencia sanitaria por causa del coronavirus COVID-19 y se adoptan medidas para hacer frente al virus”.
  - Resolución 385 de 2020. “Por la cual se declara la emergencia sanitaria por causa del coronavirus COVID-19 y se adoptan medidas para hacer frente al virus”.
  - Resolución 380 de 2020. “Por la cual se adoptan Medidas preventivas y sanitarias en el país, por causas del coronavirus- COVID 2019 y se dictan otras disposiciones”.
  - Resolución 453 de 2020 “Por la cual se adoptan medidas sanitarias de control en algunos establecimientos por causa de COVID-19 y se dictan otras disposiciones”.
  - Resolución 0522 de 2020, “Por la cual se establecen los requisitos para la importación y fabricación en el territorio nacional de reactivos de diagnóstico in vitro, dispositivos biomédicos y medicamentos, declarados vitales no disponibles, requeridos para la prevención, diagnóstico y tratamiento, seguimiento del Covid-1”.
  - Circular No. 017 de 2020, del Ministerio del Trabajo. “Lineamientos mínimos a implementar de promoción y prevención para la preparación, expuesta y atención de casos de enfermedad por COVID-19 (antes denominado coronavirus)”.
  - Circular 029 de 2020 del Ministerio del Trabajo. “Mediante el cual se establece la responsabilidad de las Empresas o Contratantes sobre el suministro de los elementos de protección personal y apoyo de las Administradoras de Riesgos Laborales en el suministro de estos para los trabajadores con exposición directa a COVID-19”.

Aprobado

Oscar Dario Mejia Arroyave  
C.C. 98.537.765  
Representante Legal  
cra 62 a # 74 sur 126 la ferrería en la estrella

# NUEVO CORONA VIRUS

Diez recomendaciones a observar

- 1 Limpíate frecuentemente las manos con agua y jabón y con gel a base de alcohol
- 2 Evita el contacto con personas que sufren de infecciones respiratorias graves
- 3 No tocarte ojos, nariz y boca con las manos
- 4 Cúbrete boca y nariz con un pañuelo desechable en caso de tos o estornudo o, en su lugar, utiliza el ángulo interno del brazo
- 5 No tomes fármacos antivirales o antibióticos sin prescripción del médico
- 6 Limpia superficies con desinfectantes a base de cloro o alcohol
- 7 Usa mascarilla solo si sospechas de estar contagiado o ayudas personas enfermas
- 8 Los productos MADE EN CHINA y bultos recibidos de China u otros países no son peligrosos
- 9 Los animales de compañía no difunden el nuevo coronavirus
- 10 En caso de dudas no acudir a urgencias, llama tu médico y sigue sus instrucciones

# ¿Cómo desinfectarse las manos?

¡Desinfectese las manos por higiene! Lávese las manos solo cuando estén visiblemente sucias

 Duración de todo el procedimiento: 20-30 segundos

1a

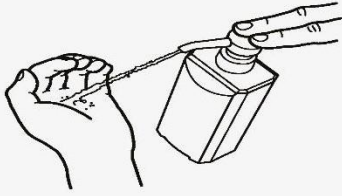

Deposite en la palma de la mano una dosis de producto suficiente para cubrir todas las superficies;

1b

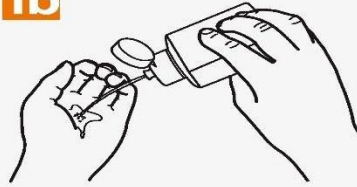

2



Frótese las palmas de las manos entre sí;

3

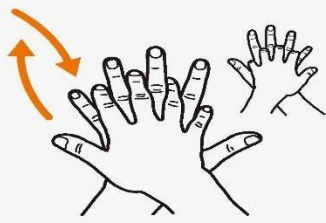

Frótese la palma de la mano derecha contra el dorso de la mano izquierda entrelazando los dedos y viceversa;

4

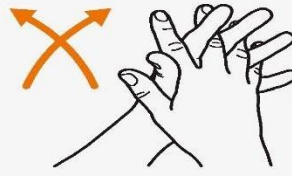

Frótese las palmas de las manos entre sí, con los dedos entrelazados;

5



Frótese el dorso de los dedos de una mano con la palma de la mano opuesta, agarrándose los dedos;

6

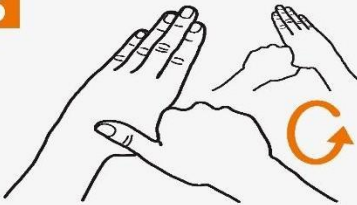

Frótese con un movimiento de rotación el pulgar izquierdo, atrapándolo con la palma de la mano derecha y viceversa;

7



Frótese la punta de los dedos de la mano derecha contra la palma de la mano izquierda, haciendo un movimiento de rotación y viceversa;

8

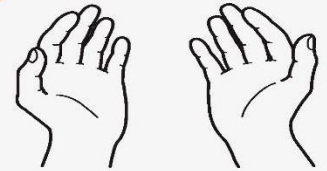

Una vez secas, sus manos son seguras.



Organización  
Mundial de la Salud

Seguridad del Paciente

UNA ALIANZA MUNDIAL PARA UNA ATENCION MÁS SEGURA

SAVE LIVES

Clean Your Hands

La Organización Mundial de la Salud ha tomado todas las precauciones razonables para comprobar la información contenida en este documento. Sin embargo, el material publicado se distribuye sin garantía de ningún tipo, ya sea expresa o implícita. Compete el lector la responsabilidad de la interpretación y del uso del material. La organización Mundial de la Salud no podrá ser considerada responsable de los daños que pudiere ocasionar su utilización. La OMS agradece a los Hospitales Universitarios de Ginebra (HUG), en particular a los miembros del Programa de Control de Infecciones, su participación activa en la redacción de este material.

UTILIZAR MASCARILLA  
SI LA DISTANCIA  
CON OTRAS PERSONAS  
ES INFERIOR A UN METRO

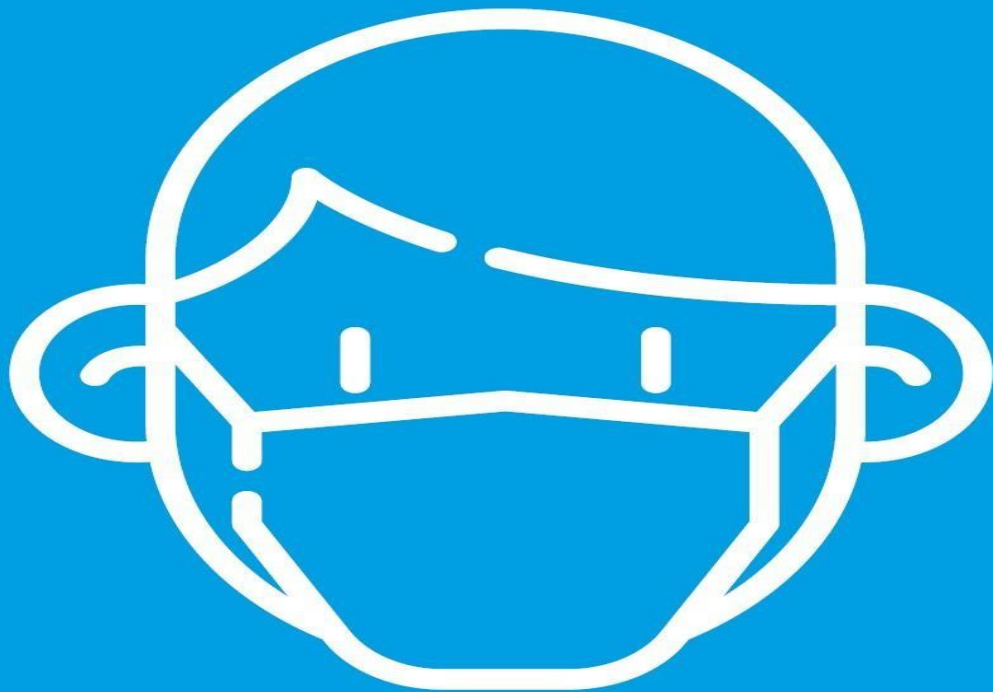

# UTILIZAR GUANTES

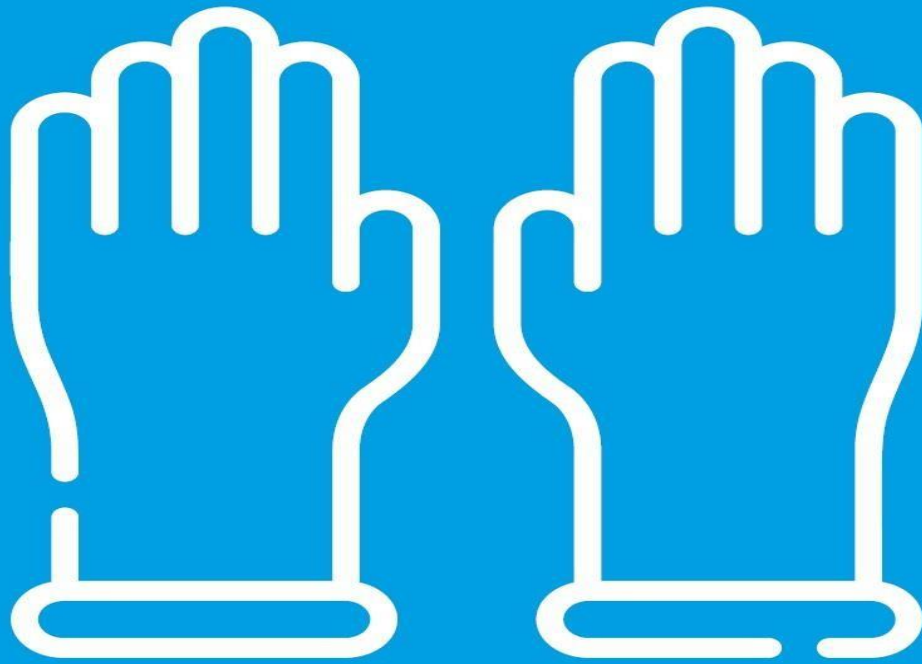

Protocolo de seguridad anticontagio COVID-19

# LAVAR FRECUENTEMENTE LAS MANOS

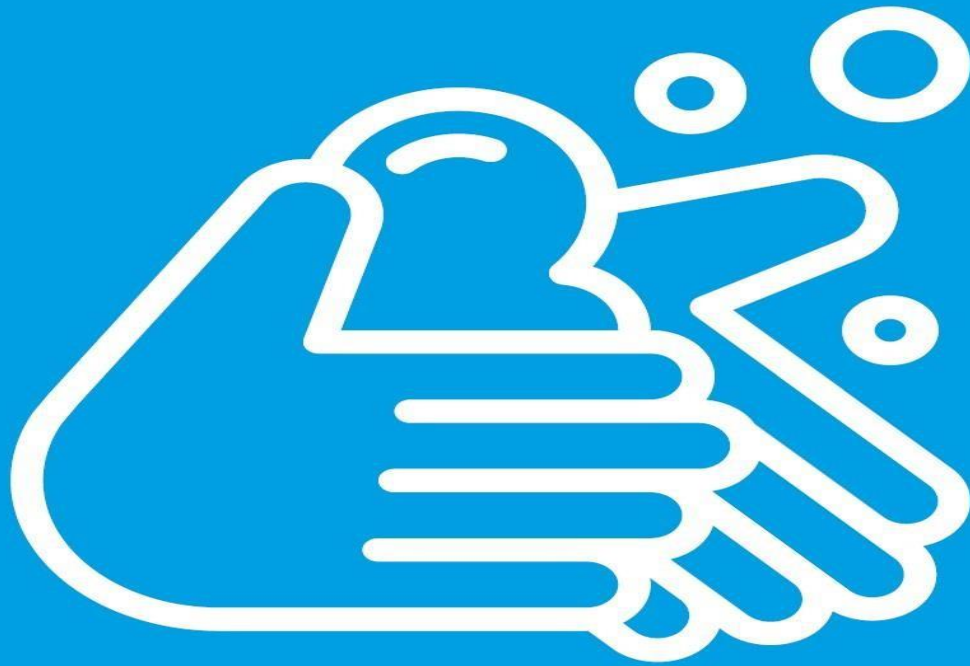



# HIGIENIZAR LAS MANOS ANTES DE ACUDIR AL PUESTO DE TRABAJO



Protocolo de seguridad anticontagio COVID-19

EN CASO DE TOS O ESTORNUDO  
CUBRIR BOCA Y NARIZ CON UN  
PAÑUELO DESECHABLE O,  
EN SU LUGAR, UTILIZAR EL  
ÁNGULO INTERNO DEL BRAZO

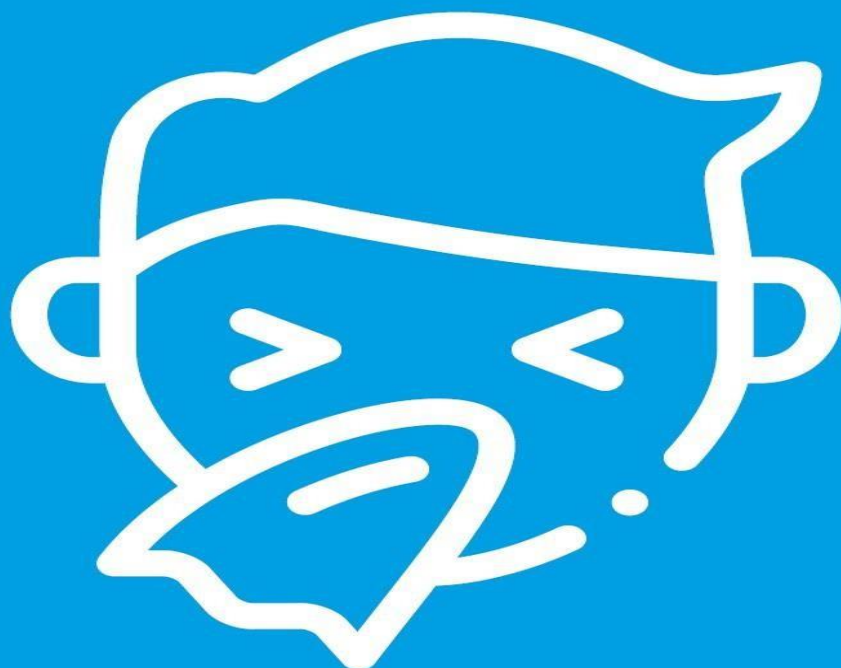

Protocolo de seguridad anticontagio COVID-19

# EVITAR ABRAZOS Y ESTRECHADAS DE MANOS



Protocolo de seguridad anticontagio COVID-19

# DESINFECTAR SUPERFICIES Y OBJETOS DE USO COMÚN

