



Institución Educativa
Santa Juana de Lestonnac • Medellín
ORDEN DE LA COMPAÑÍA DE MARÍA NUESTRA SEÑORA

Años 60 de historia

Institución Educativa
Santa Juana de Lestonnac

1966 – 2026

La Institución Educativa Santa Juana de Lestonnac del Barrio Pedregal en Medellín, tiene sus orígenes en la inquietud que el **Padre Jesuita Jesús Martínez**, al orientar los Ejercicios Espirituales en diciembre de 1963, sembró en la comunidad de la Compañía de María de Medellín, de proyectarse con su labor educativa en un barrio pobre de la ciudad; su presencia en los barrios periféricos no solo era necesaria, sino urgente.

La **M. Eugenia Penagos Estrada** quien, en ese momento era la Prefecta del Colegio de La Enseñanza, apoyada por las Superiores y por la Comunidad, se entregó con alma y vida a sacar adelante ese proyecto y para eso eligieron el naciente Barrio Pedregal, donde el P. Jesús Martínez S.J, apoyaba al Párroco Miguel Villegas, los fines de semana. Gonzalo Penagos, hermano de la M. Eugenia, ingeniero de la obra, expresaba que esta era la única construcción dirigida por él, en la que "no se había perdido ni un solo clavo". Él realizó su trabajo de manera totalmente gratuita. Este barrio se estaba poblando de gente, en su mayoría campesinos desplazados de sus tierras, quienes una vez llegados a la ciudad se integraban a la actividad económica que se les ofrecía como obreros,



conductores, pequeños comerciantes, empleados, subempleados, tenderos... La mujer se vinculaba al mundo del trabajo como obrera de confección, empleada de almacenes, cafeterías y en el servicio doméstico.

La urbanización del barrio Pedregal se inició con una población de 20.000 habitantes distribuidos en 7.000

familias. Con sus pequeños ingresos las familias adquirieron su casa propia mediante el Instituto de Crédito Territorial, que les entregaba el terreno por una módica cuota inicial y ellas, mediante el proyecto de autoconstrucción y con la asesoría de maestros de obra, fueron construyendo su vivienda. La fundación oficial del barrio se realizó el 10 de abril de 1962.



Vecinos de "El Pedregal" Hacen su Propia Escuela

El sueño del Apostolado de la Oración de las Madres de la Enseñanza hecho realidad. En junio de 1965 comenzaron los trabajos. Diversos núcleos de la sociedad colaboran en la obra. A un millón de pesos se eleva la inversión. — Por Nelly Arango Vieira —

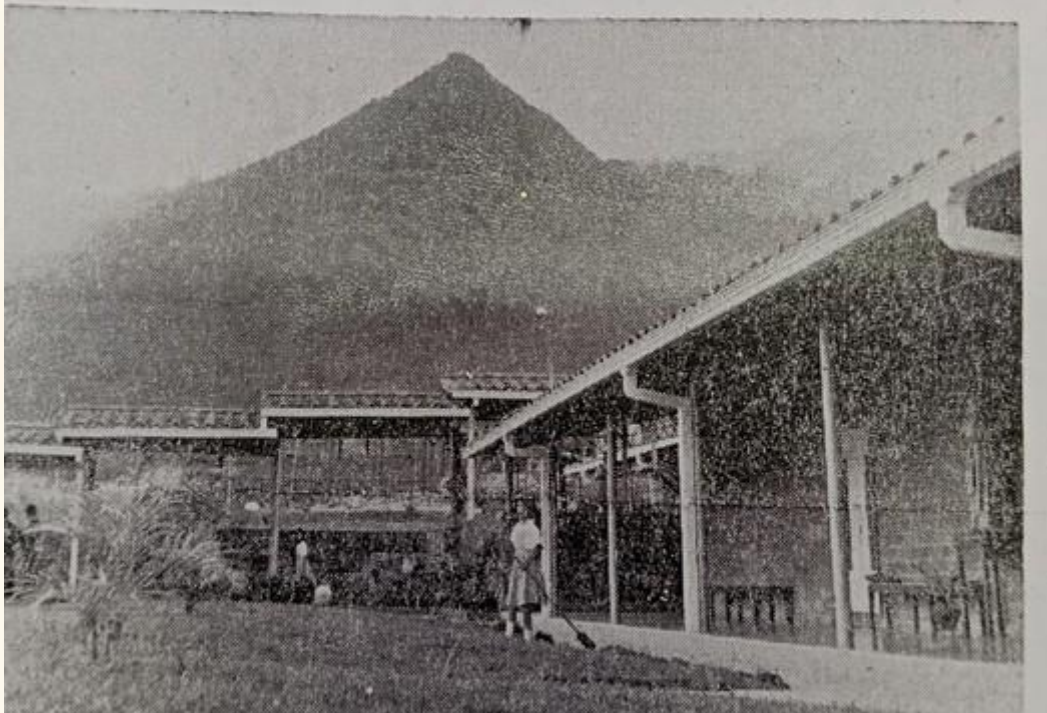

En el año 1965, empieza la construcción del nuevo centro educativo, en el lote cedido por el **Sr. Julio Lalinde**. Las piedras utilizadas para ello, sacadas del mismo subsuelo, son testigos mudos de la tarea ardua y generosa realizada por los arquitectos, albañiles, religiosas, la Asociación de Exalumnas de La Enseñanza y vecinos del barrio, quienes serían los futuros padres de familia de la Escuela. Las piedras resultaron siendo lo más difícil, lo más útil... ¡y lo más bello! "Cuando las piedras se volvieron Corazón", tituló la M. Emilia Restrepo Jaramillo, primera directora de la Escuela, una pequeña historia sobre el Colegio del Pedregal, escrita por ella en 2008. (Cfr. Artículo completo en el archivo del Colegio).



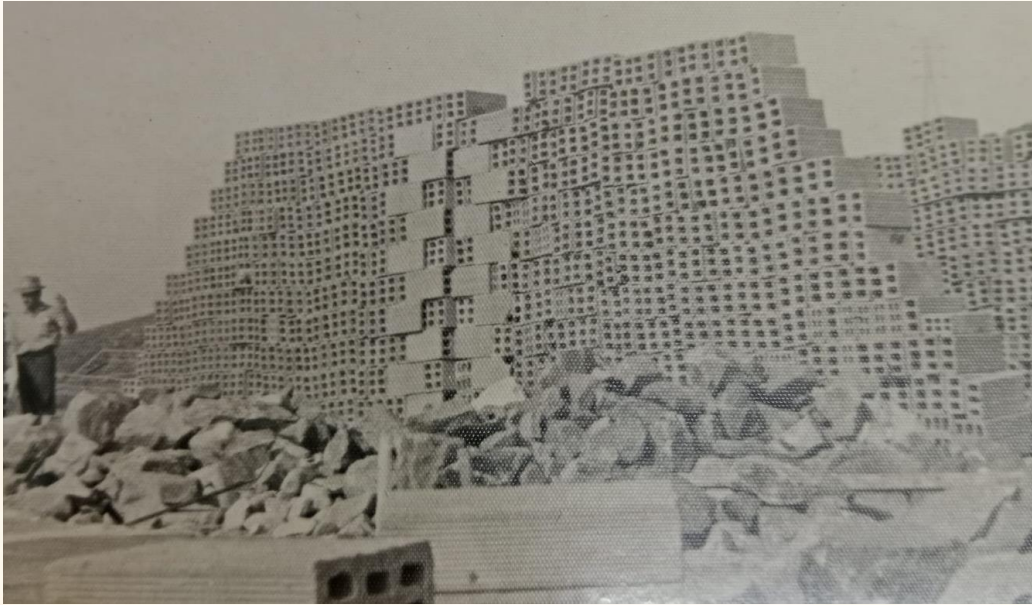



La primera comunidad formada por las Hermanas: María Gabriela Piedrahita Vélez como Superiora, Ester Calle Arango, Teresa de Jesús (Manuelita) Ruiz Figueros, Irma Botero Castaño y Emilia Restrepo Jaramillo, quien sería la primera Rectora, se traslada al barrio el 20 de enero de 1966. El 22 de febrero del mismo año se abrieron por primera vez las puertas de la Escuela, para 460 niñas de 1° a 5° de primaria. En esa semana, Monseñor Víctor Wiedemann celebró la Eucaristía

para entregarle a Dios la obra que empezaba.

La Escuela Santa Juana de Lestonnac recibió la aprobación oficial el **20 de agosto de 1966**. Hasta el año 1994 funcionó como *Escuela Privada, sostenida por la Compañía de María*, con la Primaria completa y un promedio de 900 estudiantes en doble jornada. En 1969 se amplió la labor educativa estableciendo el 1° y 2° grados de Politécnico, que ya en 1977 fue cambiado por el Bachillerato clásico, con cuatro años de Educación Básica Secundaria.

Este proceso demuestra cómo la solidaridad y el interés por una educación de calidad humana y cristiana, fue llevando a la comunidad educativa a ser creativa para responder a las múltiples necesidades que se iban presentando.

El **19 de octubre de 1968** se inauguró la Biblioteca del Colegio. Parte de la construcción, fue donación de Marta Isabel Valderrama, estudiante del Colegio La Enseñanza de Medellín, quien pidió a sus padres y amigos que esa fuera su fiesta de 15 años, en vez de viajes, dinero o regalos. Esta biblioteca facilita el acceso al conocimiento tanto de las estudiantes, como de los habitantes del barrio. Ya en los años 70, Marta Isabel fue profesora de inglés en el Colegio.



Marta Isabel Valderrama Ramírez

COMPARTIRA LA CELEBRACION DE SUS 15 AÑOS CON LAS NIÑAS DE LA ESCUELA SANTA JUANA DE LESTONNAC -EL PEDREGAL- CON UNA DONACION ESPECIAL PARA LA TERMINACION DEL EDIFICIO DE LA BIBLIOTECA. CUYA INAUGURACION SERA EL PROXIMO 19 A LAS 3 P.M.

AL AGRADECER A UD. SU ASISTENCIA EN ESTA FIESTA DE INAUGURACION, LE RUEGA DESTINAR CUANTO LE SEA IMPORTANTE OBRA TODA MANIFESTACION DE CARÍÑO, BIEN EN LIBROS PARA LA BIBLIOTECA O EN UNA DONACION PARA ADQUIRIRLOS.

MEDELLIN, OCTUBRE DE 1.968

Carrera 76 x Calle 103-D- No. 103-C-43 Barrio "El Pedregal"

El Colegio se convirtió en un espacio de construcción y transformación de la comunidad. Las directivas y profesores de la Institución, inspirados en la vida y en la obra de Juana de Lestonnac, se preocuparon por tender la mano a la mujer y a las familias de este sector necesitado de promoción humana. Para ello se les ofrecían los servicios de la **Residencia Social Isolda Echavarría**. Este nombre, evoca la memoria de una joven y un legado de educación y promoción social. Isolda estudió su bachillerato en el Colegio La Enseñanza de Medellín y cuando adelantaba estudios superiores en Estados Unidos, falleció a los 19 años de edad. Para honrar su memoria, sus padres crearon este Centro de promoción humana. Allí se ofrecía a los padres de familia capacitación en salud, culinaria, costura, formación y educación de los hijos; se realizaban también Asambleas Familiares sobre temas de formación espiritual y de relaciones humanas. Estas actividades se llevaron a cabo a partir del año 1969.

La Institución se ocupaba también de la animación de la comunidad. Gracias al esfuerzo y al trabajo de la Asociación de Padres de Familia, se construyó la cancha de baloncesto, que se convirtió en lugar de encuentro de la comunidad para eventos deportivos y religiosos. En el año 1968, con motivo del Congreso Eucarístico, el Colegio ofreció la instalación de



la televisión para que la comunidad tuviera acceso a los actos de la visita del Papa Paulo VI a Colombia.



Otras personas amigas de la Compañía, quisieron unirse al proyecto educativo que se iba haciendo realidad. Una de ellas, a quien recordamos muy especialmente es el **Dr. Álvaro Uribe Moreno**, hermano de Emma Margarita Uribe, exalumna de La Enseñanza, quien donó un bus que por muchos años sirvió tanto para transportar a los profesores desde el centro de la ciudad, como para hacer gestiones y transportar material de construcción y elementos pedagógicos.



Entre 1972 y 1976, el Instituto de Crédito Territorial hizo nuevamente presencia en la zona, con la construcción del **Barrio 12 de octubre**, en varias etapas, a los pies del Cerro El Picacho. Con esto, el Colegio Santa Juana queda precisamente en la zona limítrofe entre los dos barrios, Pedregal y Doce de Octubre, en interacción con las dos comunidades, al servicio de la educación de la mujer, para tantas familias recién llegadas a la ciudad. Esto subió considerablemente la demanda de matrícula para la doble jornada que ya se tenía. Muy pronto llegaron los Padres Carmelitas, los primeros, **Jaime Serrano** y **José Peralbo**, quienes marcaron los comienzos de la comunidad cristiana con su estilo de vida sencillo y evangélico. **La Comunidad de los Carmelitas construyó el templo parroquial Santa María del Carmen**. Su presencia fue también de gran ayuda para nuestra pastoral educativa.



En 1992, con motivo de la celebración del **Encuentro Cultural Autodescubrimiento** de América, 500 años, la parroquia Santa María del Carmen y la Institución, recibieron y compartieron



con un grupo de indígenas para fortalecer unas nuevas formas de fraternidad. Los indígenas participaron en el acto cultural con muestras folclóricas de su raza y el colegio, con la comparsa "**América 500 años**", representando las diferentes etapas de la evolución histórica en Colombia; partiendo desde la América primitiva, la invasión española, la penetración del imperialismo hasta llegar a reconocer el empuje de la raza antioqueña y los valores del pueblo colombiano como fundamento para la construcción de una América Nueva.

Con el correr de los años, en vista de los costos de la educación, se solicitó a la Secretaría de municipal ir asumiendo la nómina del Profesorado. Se inició este proceso en **1994** y por **decreto 008882 del 2 de mayo de 1994**, se oficializó el Colegio con el nombre de: **Concentración Educativa Santa Juana de Lestonnac**. En el convenio de comodato entre la Institución y la Secretaría de educación, se precisan algunas cláusulas como: "La dirección del Colegio permanecerá a cargo de la Compañía de María y se asignarán plazas oficiales a religiosas de la misma comunidad".



El **11 de Julio de 1996**, nuestro Colegio recibe la distinción como **Mejor Institución Educativa del Distrito, Núcleo 921**



Pedregal. Para esta fecha, el Colegio es el segundo hogar para 948 niñas, de preescolar a noveno grado y 31 docentes, para quienes lo más importante es la persona y su formación en valores porque quieren educar a una mujer íntegra, que sepa afrontar la realidad y comprometerse en la construcción de una sociedad más humana.



En 1999, como parte de la celebración de **100 años de presencia de la Compañía de María en Medellín,** las Asociaciones de Padres de familia, tanto del Colegio Santa Juana de Lestonnac como del Colegio La Enseñanza, se proponen como meta la construcción de 4 aulas

con el fin de ofrecer los grados 10° y 11° en la misma Institución.

La población que se atendía iba de los 5 a los 18 años, en los niveles de Preescolar, Básica Primaria, Básica Secundaria y Media Académica, todas niñas, procedentes de los Barrios Doce de Octubre, Pedregal, Castilla, Picacho, El Triunfo, París, Santander, Barrio Nuevo, Florencia y Picachito, entre otros.

En el año 2000, se graduó la primera promoción de Bachilleres Académicos con especialidad en Ciencias Naturales y Bachilleres Técnicos con especialidad en Salud y Comercio. Pero esta diversificación solo se pudo tener hasta el año 2003. A partir de 2004 la Institución ofrecía únicamente la Media Académica.



Como todos los Centros Educativos de la Compañía de María en el mundo, el nuestro se empeña en realizar la misión de **evangelizar educando** al servicio de una fe que invite a pensar, necesite orar, obligue a actuar y dé frutos de justicia.



A las estudiantes se les ofrece una formación en valores, según la **pedagogía humanizadora** de Juana de Lestonnac, donde sea posible el desarrollo del pensamiento, la conciencia crítica, el ejercicio de la libertad, el sentido de la fraternidad, para contribuir a la construcción de un proyecto personal que le dé sentido a la vida y una orientación centrada en acciones que la vinculen a la realidad social del momento y a la transformación de su entorno. Igualmente, una orientación académica profunda, que las lleve a competir en el mundo laboral y a participar de los avances tecnológicos.

En 2003 empieza a funcionar en esta IE, el Instituto Técnico Acciones, ITEA-UPB-Compañía de María, Sede Lestonnac. Como fruto de este convenio se benefició la comunidad y se logró graduar dos promociones. Desafortunadamente tuvo que cerrarse el 16 de noviembre de 2005, por falta de recursos, pues generaba



pérdidas y no pudo sostenerse a pesar de que los docentes regalaban su trabajo en bien de la Comunidad.



En el año 2005, se recibió la invitación de Secretaría de Educación para participar en la capacitación sobre implementación de Sistemas de Gestión de Calidad, por estar ubicados dentro de las 20 mejores instituciones educativas del Municipio.

El 21 de noviembre de 2006, ICONTEC certifica a la **I.E. Santa Juana de Lestonnac** bajo la **Norma ISO 9001:2000**, por el diseño y prestación de servicios de educación formal, en los niveles de preescolar, básica y media. Esta certificación se mantiene hasta hoy y se renueva cada tres años. La última aprobación fue dada según la **Norma ISO 21001:2018**, y está vigente hasta **diciembre de 2027**.



Desde la Dirección de la Institución, siempre se ha procurado tener un colegio de "puertas abiertas" para que la comunidad interactúe. La estructura física es abierta y ni siquiera en las épocas de conflicto se ha cerrado; se mantienen buenas relaciones con otras instituciones, entidades públicas, privadas y organizaciones sociales.



En ese sentido, es importante resaltar que en la Institución se han establecido los canales democráticos de participación a través del Gobierno Escolar y esto ha generado dentro de la Institución, un organigrama circular donde todos somos responsables de todos.



Con la implementación del **Sistema de Gestión de Calidad**, se ha fortalecido el trabajo colaborativo y en equipo: se reconoce la presencia del Consejo Directivo, de los Consejos Académico y de Desarrollo Institucional, de las Coordinaciones de la mañana y de la tarde, de los Líderes de Proyectos, de los Jefes de Área, etc.

Esta presencia humanizadora y articuladora, se evidencia también en las diferentes personas ubicadas en los cargos administrativos, desde el servicio educativo de la Portería, hasta la atención diligente en Biblioteca y el trato cordial y amable en la Secretaría, logrando una marcha armoniosa e integral de todos los estamentos educativos de la Institución.



La Institución no ha sido ajena a todas las transformaciones sociales que traen consigo el conflicto armado y el narcotráfico: vida fácil, cambio de filosofía, descomposición familiar; hechos que no pasan desapercibidos y que se acompañan en las visitas a las familias, la escuela familiar y especialmente a través de la atención psicológica ofrecida por la institución y por la alcaldía de Medellín. Se cuenta, además, con el espacio reservado semanalmente para diálogos de los docentes con padres, madres y cuidadores. También se trabajó conjuntamente con la Corporación Región y otras instituciones para acompañar procesos educativos trabajando en

las mesas para la paz, estableciendo red de relaciones con otras entidades de problemáticas similares en el sector, etc. Todo esto, enmarcado en una lectura creyente de esa realidad dura y cruda, para tener sobre ella una mirada a nivel de la ética, la convivencia, la justicia y la fe.

Frente a la situación de empobrecimiento de las familias se tienen **programas de solidaridad**: los mercados que envía la Asociación de exalumnas y las mismas alumnas de La Enseñanza; el "Vaso de Leche" y el complemento escolar del PAE para que las estudiantes crezcan en forma integral: biológica e intelectualmente. En la actualidad se cuenta con una población de 1367 estudiantes.

Todo esto ha supuesto constantes búsquedas para adecuar la propuesta pedagógica propia de manera que responda a las necesidades del medio y se ajuste a las políticas educativas actuales, apuntando siempre a una mejor formación dentro de la propuesta humano-cristiana de la Compañía de María.



PREMIOS Y RECONOCIMIENTOS OTORGADOS A LA INSTITUCIÓN

La Alcaldía de Medellín otorga a la Institución Educativa Santa Juana de Lestonnac la distinción por los logros académicos obtenidos en las Pruebas de Estado 2004 y por hacer de "Medellín la Ciudad más educada". Rectora: Inelda Luz Pérez Espitia, odn.

Premio Picacho de Oro otorgado por la Comuna Seis como reconocimiento a la labor que se realiza en el Colegio, que es la manifestación de que el trabajo en equipo, la disciplina, la actitud de escucha y la atención a la realidad, posibilitan procesos educativos generadores de vida y esperanza. Octubre de 2005. Rectora: Inelda Luz Pérez Espitia, odn.

Certificado Icontec por el diseño y prestación de servicios de educación formal en los niveles de preescolar, básica y media. Institución Educativa Santa Juana de Lestonnac. 21 de noviembre de 2006. Rectora: Inelda Luz Pérez Espitia, odn.

Medellín Digital, le da la bienvenida a una nueva Institución Estrella: la I.E. Santa Juana de Lestonnac y reconoce su dedicación, compromiso y dinamismo. Medellín 2011. Rectora: Beatriz Cecilia Cortés González, odn.

"Ciudad de Medellín a la calidad de la Educación" concede el Premio "Maestros para la vida" en la categoría Institución Educativa Oficial con mayor nivel de mejoramiento. 14 de noviembre de 2012 (y \$39.669.000). Rectora: Beatriz Cecilia Cortés González, odn.

Certificado de Responsabilidad Social a la Institución Educativa Santa Juana de Lestonnac, porque ha demostrado su compromiso y fortalecimiento de buenas prácticas con el medio ambiente, el Estado, la sociedad y la comunidad. Otorgado por Fenalco. Octubre de 2014. Rectora: Beatriz Cecilia Cortés González, odn.



En 2016, cuando se celebraban las Bodas de Oro del Colegio:

La Alcaldía de Medellín concede una de sus máximas distinciones: el mérito educativo y cultural, Porfirio Barba Jacob, en categoría Oro.

El Concejo de Medellín le entrega la Orden al Mérito Don Juan del Corral, por sus 50 años de destacada labor educativa.

La Corporación Fenalco Solidario certifica a la Institución Educativa Santa Juana de Lestonnac, en reconocimiento por su compromiso con la responsabilidad social.

El último estímulo ha sido el otorgado a nuestra Institución por la Alcaldía de Medellín, bajo el nombre: Reconocimiento Ser Mejor para la calidad de la Educación, en la categoría Instituciones Educativas. 20 de noviembre de 2024. Rectora: Lucero Machado Moreno, odn.

En Deportes son muchos los premios obtenidos por la Institución. Destacamos:

Campeón Departamental en la Liga de Balonmano, 1997.

Nueve veces Primer Puesto en el INDER (Instituto de Deportes y Recreación) Medellín.

Durante ocho años consecutivos, Primer Puesto en casi todas las disciplinas deportivas, en los Juegos Nacionales Compañía de María, Bogotá: 2017 - 2024.

Rectoras en los 60 años 1966-2026

1966 - 1968	Emilia Restrepo Jaramillo, odn
1969	Inmaculada Sanjuán, odn
1970 - 1972	Ma. Cecilia Correa Restrepo, odn
1973 Ene-Sep.	Celmira Duque Arbeláez, odn



Sep. 1973- jul.1974	Luz Eugenia Vallejo Villa, odn
Julio 1974 - 1975	Paulina Cepeda Díaz, odn
1976- 1978	Ma. Teresa Córdoba Palacio, odn
1979 - 1982	Ma. Cecilia Correa Restrepo,odn
1983 - 1984	Ma. Eugenia Arroyave Ochoa,odn
1985 - 1986	Ángela Sierra Mesa, odn
1987 - Mayo 1992	Nubia Cardona Mejía, odn
Mayo 1992 - Julio 1994	Rocío Gil Londoño, odn
Sep. 1994 - 2003	Gloria Cecilia Londoño Ciro,odn
2004 - Abril 2011	Inelda Luz Pérez Espitia, odn
Mayo 2011 - 2014	Beatriz Cecilia Cortés González, odn
2015 - 2017	Claudia Lucía Cruz Torres
2018 - 2022	Diana Lucía Gaviria Bolaños,odn
2023 -	Lucero Machado Moreno, odn

*Síntesis de crónicas existentes en los archivos.
Elaboró Luz Eugenia Vallejo Villa odn. Octubre de 2025.
Revisado por Lucero Machado Moreno odn, Josefina Caviedes Hoyos
odn y Luz Marleny Tabares Correa*



